

# VÝROČNÁ SPRÁVA 2025

*ANNUAL REPORT*



**ORGANIZÁCIA  
SOCIÁLNEJ STAROSTLIVOSTI  
MESTA ŠAĽA**

## Vážené dámy, vážení páni,

Uplynulý rok priniesol našej organizácii množstvo pracovných výziev, ale aj príležitostí na ďalší rozvoj poskytovaných sociálnych služieb. Popri zabezpečovaní každodennej prevádzky sme sa zameriavali aj na ich postupné skvalitňovanie a prispôsobovanie potrebám klientov.



Začiatok roka je tradične priestorom na zhodnotenie toho predchádzajúceho. Prostredníctvom tejto výročnej správy Organizácie sociálnych služieb mesta Šaľa prinášame prehľad našej činnosti, výsledkov a hospodárenia za uplynulý rok. Správa bola spracovaná na základe ekonomických a štatistických údajov ako súhrn našich aktivít a zároveň ako transparentné zúčtovanie nakladania s verejnými prostriedkami.

Významnou oblasťou našej činnosti bolo pokračovanie v procese transformácie sociálnych služieb. V rámci transformačného plánu sme v roku 2025 pristúpili k realizácii výstavby Zariadenia podporovaného bývania, ktorá sa začala 17. júla 2025. Nové zariadenie bude určené pre 12 klientov a jeho cieľom je vytvoriť podmienky pre dôstojnejší a nezávislejší spôsob života v prostredí bližšom bežnému životu v komunite.

Tento krok vnímame ako dôležitý posun smerom k modernizácii a humanizácii sociálnych služieb. Rozvoj komunitných foriem bývania prispieva k zachovaniu sociálnych väzieb, podpore samostatnosti prijímateľov a celkovému zvyšovaniu kvality poskytovaných služieb.

V uplynulom roku zabezpečoval kolektív zamestnancov poskytovanie sociálnych služieb pre rôznorodé cieľové skupiny prostredníctvom viacerých zariadení a foriem starostlivosti. Našou prioritou bolo poskytovať služby odborne, zodpovedne a s dôrazom na individuálne potreby klientov. Spokojnosť prijímateľov zostáva aj naďalej kľúčovým ukazovateľom kvality našej práce.

Aj naďalej sa snažíme reagovať na meniace sa potreby spoločnosti, rozvíjať naše služby a posilňovať ich dostupnosť. Proces transformácie vnímame ako prirodzenú súčasť tohto vývoja a zároveň ako záväzok neustále sa zlepšovať.

Úprimné poďakovanie patrí všetkým klientom za prejavenu dôveru, zamestnancom za ich každodennú prácu, ako aj priaznivcom a sponzorom za podporu, ktorá nám umožňuje napredovať a ďalej rozvíjať naše služby v prospech tých, ktorí ich denne využívajú.

*Mgr. Alena Bednár*



**OSS ŠALĽA**

## **OBSAH**

### **1. Organizácia sociálnej starostlivosti**

1.1	Prehľad poskytovaných služieb a zariadení	5
1.2	Vízia organizácie	8
1.3	Kontakty	9
1.4	Organizačná schéma OSS	11
1.5	Dátumy a fakty z histórie OSS	12

### **2. Sociálne služby pre seniorov a ľudí so zdravotným znevýhodnením**

2.1	Denné centrá	14
2.2	Domov sociálnych služieb „KORY“	23
2.3	Zariadenie pre seniorov „NÁDEJ“	28

### **3. Opatrovateľská služba**

3.1	Centralizovaná opatrovateľská služba- Šaľa	32
3.2	Centralizovaná opatrovateľská služba- Veča	34
3.3	Terénna opatrovateľská služba	35

### **4. Sociálne služby pre rodiny s deťmi**

4.1	Detské jasle „LIENKA“	37
-----	-----------------------	----

### **5. Sociálne služby krízovej intervencie**

5.1	Krízové centrum	40
5.2	Nízkoprahové denné centrum	42
5.3	Nocľaháreň	45
5.4	Útulok	46

<b>6. Riaditeľstvo OSS</b>	<b>47</b>
----------------------------	-----------

<b>7. Tabuľková časť</b>	<b>48</b>
--------------------------	-----------

<b>8. Zapojenie OSS do projektov</b>	<b>56</b>
--------------------------------------	-----------

<b>9. Naši sponzori</b>	<b>57</b>
-------------------------	-----------

## **Organizácia sociálnej starostlivosti**

### **1.1 PREHĽAD POSKYTOVANÝCH SOCIÁLNYCH SLUŽIEB A ZARIADENÍ**

#### **Detské jasle**

Sú zariadením sociálnej starostlivosti o deti do troch rokov veku dieťaťa. Poskytujú dennú starostlivosť deťom starším ako 6 mesiacov a tiež krátkodobú opatrovateľskú službu pre deti do 4 rokov, o ktoré sa rodičia z rôznych príčin nemôžu krátkodobo postarať v pracovných dňoch v prevádzkovom čase jasíel'.

#### **Denné centrá (DC1 Horná ulica, DC2 Kráľovská ulica, DC3 mestská časť Veča, DC pre občanov so zdravotným postihnutím)**

Tieto centrá (predtým kluby dôchodcov) vytvárajú podmienky na realizáciu záujmových, kultúrnych i spoločenských aktivít seniorov, ako aj osôb s ťažkým zdravotným postihnutím alebo nepriaznivým zdravotným stavom. Ich činnosť je zameraná na podporu udržiavania fyzickej a psychickej aktivity týchto skupín, pričom zároveň poskytujú aj odborné sociálne poradenstvo.

#### **Domov sociálnych služieb**

Poskytuje ambulantnou formou dennú starostlivosť deťom a dospelým, ktorí sú odkázaní na pomoc inej fyzickej osoby. Služby zariadenia sú zamerané na podporu kvality života klientov, rozvoj ich samostatnosti a sebestačnosti, ako aj na podporu ich začlenenia do spoločnosti.

#### **Opatrovateľská služba v domácnosti**

- Centralizovaná opatrovateľská služba, Ul. V. Šrobára
- Centralizovaná opatrovateľská služba, mestská časť Veča

Poskytujú centralizovanú opatrovateľskú službu ľuďom, ktorí pre svoj nepriaznivý zdravotný stav potrebujú pomoc inej

osoby pri zabezpečovaní nevyhnutných životných úkonov, nevyhnutných prác v domácnosti alebo kontaktu so spoločenským prostredím.

## **Krízové centrum**

Centralizuje sociálne služby krízovej intervencie na riešenie nepriaznivej sociálnej situácie fyzickej osoby v útulku, nocľahárni a nízkoprahovom dennom centre, ktoré sú jeho súčasťou.

- **Nízkoprahové denné centrum**

Poskytuje ľuďom v krízovej sociálnej situácii základné a špecializované sociálne poradenstvo, zabezpečuje podmienky na základnú osobnú hygienu, výdaj stravy, taktiež poskytuje šatstvo a obuv.

- **Nocľaháreň**

Poskytuje služby ľuďom bez prístrešia odkázaným na azylovú formu bývania, umožňuje ubytovanie poskytnutím prístrešia s prenocovaním, poskytuje sociálne poradenstvo a vytvára podmienky na vykonávanie nevyhnutnej základnej osobnej hygieny.

- **Útulok**

Poskytuje dočasné ubytovanie osobám v nepriaznivej sociálnej situácii, najmä ľuďom bez prístrešia. Zároveň zabezpečuje sociálne poradenstvo a podporu pri riešení ich životnej situácie a sociálnom začlenení.

## **Zariadenie pre seniorov**

Zariadenie celoročne poskytuje komplexnú starostlivosť klientom, ktorí dovŕšili dôchodkový vek a sú odkázaní na pomoc inej osoby alebo potrebujú starostlivosť v zariadení z iných vážnych dôvodov. Poskytované služby zahŕňajú najmä

ubytovanie, stravovanie a ďalšie formy podpory. Zariadenie sa usiluje vytvárať prostredie čo najviac pripomínajúce domov, s dôrazom na rešpektovanie súkromia, dôstojnosti a individuálnych potrieb klientov, pričom podporuje zachovanie čo najväčšej miery ich samostatnosti a nezávislosti s ohľadom na zdravotný stav a individuálne potreby.

## **Riaditeľstvo OSS**

Prevádzku uvedených zariadení zastrešuje Riaditeľstvo Organizácie sociálnej starostlivosti mesta Šaľa. Je organizačnou zložkou manažmentu organizácie, ktorá rieši zmluvné vzťahy s klientmi, poskytuje ekonomický, účtovný a personálny servis pre zariadenia sociálnych služieb, vykonáva projektový manažment, koordinuje implementáciu podmienok kvality sociálnych služieb v podmienkach jednotlivých zariadení, zabezpečuje údržbu objektov, technických zariadení a vo vzťahu k vonkajšiemu prostrediu vystupuje ako právnická osoba reprezentujúca záujmy a potreby OSS.



*Sídlo Riaditeľstva Organizácie sociálnej starostlivosti v objekte DC1 na Hornej ul. 11*



## Vízia organizácie

*„Víziou organizácie je poskytovať dostupné a kvalitné sociálne služby, ktoré podporujú dôstojný život prijímateľov sociálnych služieb, rozvoj ich samostatnosti a ich plnohodnotné začlenenie do spoločnosti. Organizácia pri svojej činnosti vychádza z princípov rešpektu, rovnosti, individuálneho prístupu a podpory sociálnej inklúzie.“*

### 1.3 KONTAKTY

<b>RIADITEĽSTVO</b>  <b>OSS</b>	Riaditeľka OSS	Mgr. Alena Bednár alena.bednar@sala.sk
	Ekonomka	Mária Kurz m.kurz@sala.sk
	Sociálna pracovníčka	Mgr. Iveta Kmíniaková i.kmíniaková@sala.sk
	Manažérka kvality	Mgr. Dominika Melicherová melicherova@sala.sk
	Personalistka a mzdy	Lenka Kubínaková kubinakova@sala.sk
	Vnútorná prevádzka	Miroslava Sýkorová m.sykorova@sala.sk
	Adresa	927 01 ŠAĽA, Horná 1952/11
	Webové sídlo	www.oss.sala.sk
	E-mail	oss@sala.sk
	Telefónne číslo	+421 917 867 746, +421 31 7702988
<b>DENNÉ CENTRUM Č. 1</b>	Predseda samosprávy	Mária Bereczová
	Adresa	927 01 ŠAĽA, Horná 1952/11
	E-mail	dcs1@sala.sk
	Telefónne číslo	+421 31 7706084
<b>DENNÉ CENTRUM Č. 2</b>	Predseda samosprávy	Marie Ráčová
	Adresa	92701 ŠAĽA, Kráľovská, 792/35
	E-mail	dcs2sala@gmail.com
	Telefónne číslo	+421 918 741 139
<b>DENNÉ CENTRUM Č. 3</b>	Predseda samosprávy	Iveta Hučková
	Adresa	927 05 ŠAĽA -Veča, Narcisová 1948/19
	E-mail	dcs3@sala.sk
	Telefónne číslo	+421 918 488 365
<b>DENNÉ CENTRUM OBČANOV SO ZDRAVOTNÝM POSTIHNUTÍM</b>	Predseda samosprávy	Rozália Galambošová
	Adresa	927 01 ŠAĽA, Krížna 528/4
	E-mail	szzpsala@salamon.sk
	Telefónne číslo	+421 918 487 795
<b>CENTRALIZOVANÁ OPATROVATEĽSKÁ SLUŽBA</b>	Vedúca	Mgr. Elena Semetková
	Adresa	927 01 ŠAĽA, V. Šrobára 572/11
	E-mail	cos1@sala.sk
	Telefónne číslo	+421 31 7705567
<b>CENTRUM OPATROVATEĽSKEJ SLUŽBY</b>	Kontaktná osoba	Mgr. Elena Semetková
	Adresa	927 05 ŠAĽA - Veča, Narcisová 1948/19
	E-mail	cos2@sala.sk
	Telefónne číslo	+421 918 486 388
<b>DETSKÉ JASLE „LIENKA“</b>	Vedúca	Mgr. Andrea Klenovská
	Adresa	927 01 ŠAĽA, Okružná 1026/11
	E-mail	jasle@sala.sk
	Telefónne číslo	+421 904 763 943
<b>DOMOV SOCIÁLNYCH SLUŽIEB „KORY“</b>	Vedúca	Mgr. Andrea Kováčová
	Sociálna pracovníčka	Mgr. Martina Nejedlíková
	Adresa	927 01 ŠAĽA, Okružná 1026/11
	E-mail	dss@sala.sk
	Telefónne číslo	+421 918 737 670

<b>KRÍZOVÉ CENTRUM</b> (Nocľaháreň, Útulok, NDC)	Vedúca	Mgr. Mária Krásna
	Adresa	927 01 ŠAĽA, Partizánska 1032/1
	E-mail	kc@sala.sk
	Telefónne číslo	+421 917 180 983
<b>NÍZKOPRAHOVÉ DENNÉ CENTRUM</b>	Odborná manažérka	Martina Šimková PhDr.
	Adresa	92701 ŠAĽA, Partizánska 1032/1
	E-mail	ndc@sala.sk
	Telefónne číslo	+421 917 384 901
<b>NOCLAHÁREŇ</b>	Vedúca	Mgr. Mária Krásna
	Adresa	927 01 ŠAĽA, Partizánska 1032/1
	E-mail	kc@sala.sk
	Telefónne číslo	+421 917 180 983
<b>OPATROVATEĽSKÁ SLUŽBA V DOMÁCNOSTI</b>	Vedúca	Mgr. Elena Semetková
	Adresa	927 01 ŠAĽA, Ul. V. Šrobára 572/11
	E-mail	dos@sala.sk
	Telefónne číslo	+421 31 7705567
<b>ÚTULOK</b>	Vedúca	Mgr. Mária Krásna
	Adresa	92701 ŠAĽA, Partizánska 1032/1
	E-mail	kc@sala.sk
	Telefónne číslo	+421 918 743 277
<b>ZARIADENIE PRE SENIOROV „NÁDEJ“</b>	Vedúca	Mgr. Veronika Červenková
	Adresa	92701 ŠAĽA, Nešporova 1011/21
	E-mail	zps@sala.sk
	Telefónne číslo	+421 918 743 277
	Sociálna pracovníčka	Mgr. Veronika Červenková
	Hlavná sestra	Silvia Benyíková
	E-mail	sestra.zps@sala.sk
	Telefónne číslo	+421 31 7704501
Služobná miestnosť a klienti	+421 31 7704500	



Viac informácií nájdete na našej webovej stránke po naskenovaní QR kódu.

## 1.4 ORGANIZAČNÁ SCHÉMA OSS

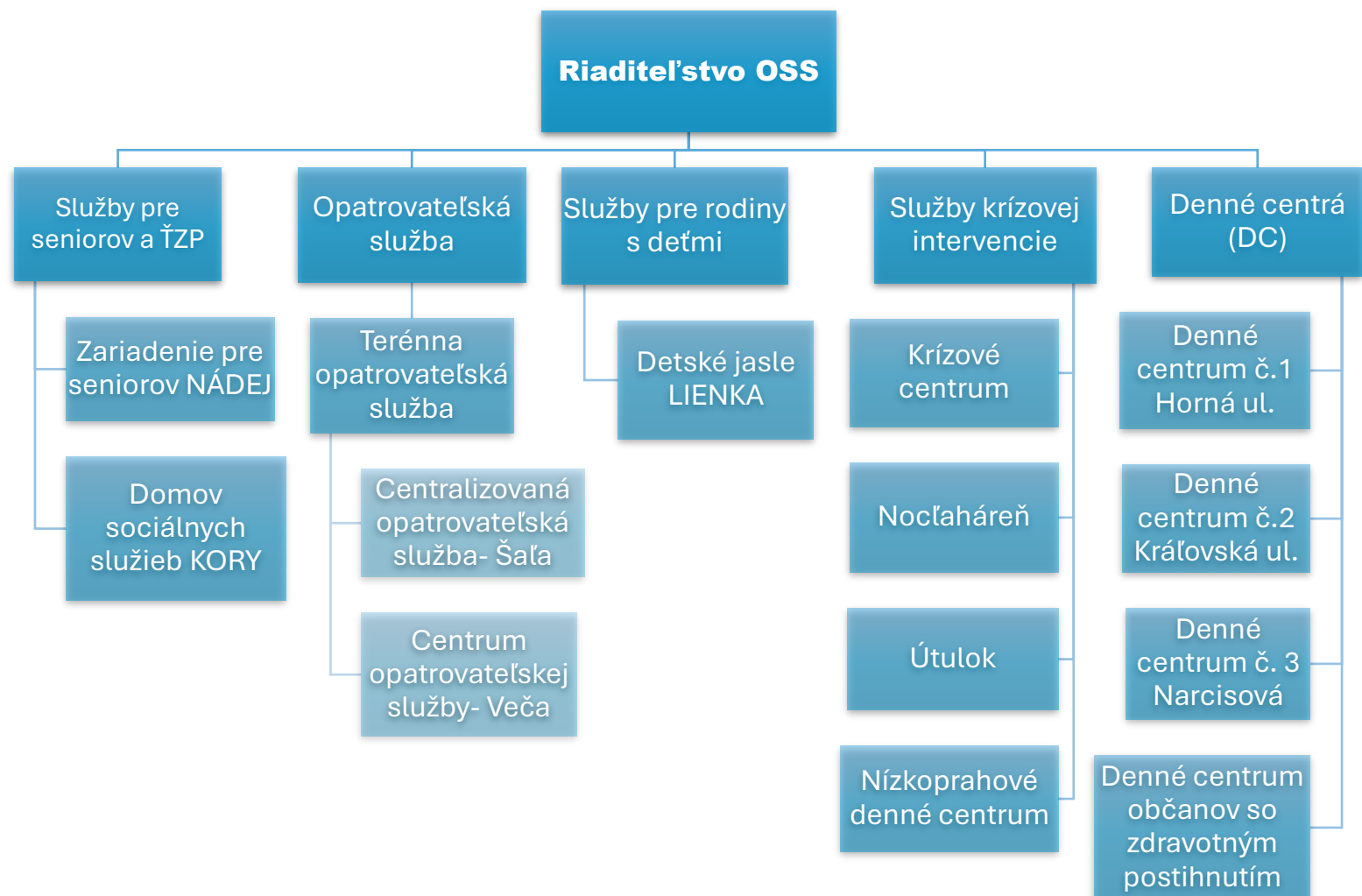

## 1.5 DÁTUMY A FAKTY Z HISTÓRIE OSS

**01.01.1991** - vznik Organizácie sociálnej starostlivosti mesta Šaľa

**31.01.1991** - Mestské zastupiteľstvo v Šali uznesením č. 2/1991-MZ schválilo zriadenie OSS ako príspevkovej organizácie mesta s nasledovnou štruktúrou zariadení:

- Detské jasle na Okružnej ul. objekt bol dokončený a uvedený do prevádzky 15.3.1968  
- Detské jasle na Nešporovej ul. objekt bol dokončený a uvedený do prevádzky 1.8.1973

- Detské jasle na Hollého ul. boli dané do prevádzky v roku 1986

- Dom s opatrovateľskou službou na Narcisovej ul. poskytuje služby od 14.2.1989

- Dom s opatrovateľskou službou na Ul. V. Šrobára bol kolaudovaný 23.3.1978, začiatok poskytovania opatrovateľskej služby a zmena statusu dňom 27.5.1982

- Klub dôchodcov na Hornej ul. - dnes Denné centrum č. 1 v objekte na Hornej ul. sídli od jeho odovzdania do užívania 4.11.1987, nadväzuje na činnosť prvého klubu dôchodcov v meste založeného 4.6.1974 so sídlom v tzv. Červenom kútiku

- Klub dôchodcov na Kráľovskej ul. - dnes Denné centrum č. 2 vznikol v máji 1982

- Klub dôchodcov na Narcisovej ul. - dnes Denné centrum č. 3 v objekte na Narcisovej ul. pôsobí od 14.2.1989, presťahoval sa z RD na Dóžovej ul., kde sídlil od svojho vzniku 8.9.1983

- Domov pre matky s deťmi na Narcisovej ul. - neskôr ZNB, služby poskytoval od 14.2.1989 do 31.12.2014

**31.08.1991** - zrušenie prevádzky Detských jasiel na Okružnej ul.

**01.09.1991** - zriadenie Domova sociálnych služieb pre zdravotne znevýhodnené deti s dennou prevádzkou na Okružnej ul. s kapacitou 20 miest

**02.09.1991** - uvedenie do prevádzky -Vývarovňa pre dôchodcov pri DDSPD s kapacitou 40 obedov

**01.05.1992** - začala organizácia poskytovať, ako úkon opatrovateľskej služby donášku stravy do bytov klientov

**08.02.1993** - bola do užívania daná Ubytovňa pre ľudí bez domova na Jazernej ul. s kapacitou 10 miest

**01.09.1993** - delimitácia pracovno-právnych vzťahov zamestnancov domov s opatrovateľskou službou zo štátnej správy na OSS

**30.09.1994** - zrušenie prevádzky Detských jasiel na Hollého ul.

**01.07.1995** - zriadenie Klubu zdravotne postihnutých občanov na Krížnej ul. s kapacitou 30 miest

**08.02.1996** - bola daná do prevádzky Prechodná ubytovňa pre mladé rodiny a jednotlivcov na Ul. Pázmáňa s kapacitou 48 obytných buniek

**01.03.1997** - zriadenie prevádzky Vývarovne pre dôchodcov II. pri DJ na Nešporovej ul. s kapacitou 40 obedov

**30.09.1999** - ukončenie prevádzky Prechodnej ubytovne

**31.10.2001** - uvoľnenie objektu Detských jasiel na Nešporovej ul. z dôvodu rekonštrukcie a zmeny účelu na domov dôchodcov

**01.11.2001** - otvorenie prevádzky Detských jasiel v objekte DSS na Okružnej

**05.08.2002** - prijatie prvého klienta v novootvorenom Domove dôchodcov NÁDEJ (ZPS) na Nešporovej ul. s kapacitou 20 miest

**23.09.2002** - uvedenie do prevádzky Jedálne pri DD na Nešporovej ul.

**01.10.2002** - po adaptácii zadného traktu Klubu dôchodcov na Hornej ul. boli dané do užívania rekonštruované priestory kancelárií pre Riaditeľstvo OSS (sídlo OSS)

**01.01.2003** - prevzatie terénnej opatrovateľskej služby delimitáciou od štátnej správy s prechodom 21 opatrovateľiek a 21 klientov

**01.01.2006** - zriadenie a uvedenie do prevádzky Prepravnej služby (jej poskytovanie bolo zastavené od 1. mája 2006)

**21.04.2008** - rozšírenie poskytovania služieb aj pre dospelých klientov v Domove sociálnych služieb

**21.12.2009** - po prvýkrát otvorená Nocľaháreň pre ľudí bez domova na Partizánskej ul. s kapacitou 15 miest so sezónnou prevádzkou.

**27.09.2012** - zrušenie statusu Domu s opatrovateľskou službou na Narcisovej ul. v mestskej časti Veča a súčasne vytvorenie organizačnej zložky Centrum opatrovateľskej služby mestskej časti Veča.

**31.12.2014** - ukončenie prevádzky Zariadenia núdzového bývania.

**16.03.2015** - otvorenie Strediska osobnej hygieny pre ľudí bez domova

**30.06.2016** - ukončenie prevádzky Jedálne pri ZPS na Nešporovej ul.

**31.10.2016** - ukončenie prevádzky Útulku na Jazernej ul. a Strediska osobnej hygieny na Partizánskej ul.

**01.11.2016** - otvorenie Krízového centra Partizánska ul. so sociálnymi službami útulok s kapacitou 10 a od 14.11.2016 nocľaháreň 17 miest.

**01.04.2017** - otvorenie Nízkoprahového denného centra v priestoroch Krízového centra na Partizánskej ul.

**01.05.2017** - presunutie prevádzky Jedálne DSS do objektu ZPS so zmenou na Jedáleň ZPS s prípravou stravy aj pre DJ a DSS.

**17.07.2025-** začiatok výstavby Zariadenia podporovaného bývania



## 2. SOCIÁLNE SLUŽBY PRE SENIOROV A OBČANOV SO ZDRAVOTNÝM ZNEVÝHODNENÍM

### 2.1 DENNÉ CENTRÁ

Organizácia spravuje tri denné centrá pre seniorov a denné centrum občanov so zdravotným postihnutím. Denné centrá (predtým kluby dôchodcov) sú jej účelovou organizačnou zložkou a slúžia seniorom a občanom mesta so zdravotným znevýhodnením, ako sociálne zariadenia so zameraním na kultúrne a spoločenské aktivity. Samosprávnou formou zabezpečujú aktivity pre členov a návštevníkov. Prostredníctvom sociálnej pracovníčky poskytujú svojim návštevníkom podľa potreby kvalifikované odborné poradenstvo. Organizujú podujatia kultúrno-výchovného, spoločenského a turistického charakteru. Vo všetkých denných centrách je zriadené WiFi umožňujúce návštevníkom pripojiť sa na lokálnu sieť. Život v dennom centre sa riadi vnútorným a domácim poriadkom. Prevádzkové potreby a ekonomické riadenie denných centier zabezpečuje Riaditeľstvo OSS.

Každý záujemca o členstvo v niektorom z denných centier má možnosť, na základe dobrovoľného prejavu, stať sa jeho evidovaným členom. Denné centrá sú v prevádzke podľa požiadavky členov schválenej samosprávou centra 2-3 dni v týždni vo zverejnených otváracích hodinách. Na čele denného centra je predseda volený spolu so samosprávou centra na obdobie jedného roka na výročnom zhromaždení konanom každoročne v mesiaci január.

#### DENNÉ CENTRUM 1, Horná ulica

Aktivity samosprávy denného centra sa postupne rozvinuli do rôznorodých činností a množstva spoločenských podujatí. Ich organizovanie vychádzalo z plánu práce, ktorý bol schválený na výročnom zhromaždení, pričom cieľom bolo čo najviac reflektovať potreby a záujmy všetkých 114 členov centra. Počas existencie centra sa zároveň vytvorili tradičné podujatia, ktoré sa pravidelne organizujú. Patria medzi ne napríklad oslavy Medzinárodného dňa žien, Dňa matiek, stretnutia pri príležitosti životných jubileí, podujatia v rámci Mesiaca úcty k starším ale aj mikulášske, či silvestrovské stretnutia.

Rok sa začal zasadnutím samosprávy denného centra. V dennom centre sa počas celého roka pravidelne realizujú činnosti ako sociálne poradenstvo, poskytované pani Mgr. Ivetou Kminiakovou, športové a tanečné aktivity, tvorivé dielne a stretnutia spevokolu.



V januári mali členovia klubu možnosť zúčastniť sa aj prezentácie kozmetiky značky Avon, ktorú pripravila pani Tóthová. Atmosféru zimného obdobia spestrila tradičná fašiangová veselica s maskami.

V marci si členovia centra pripomenuli Medzinárodný deň žien a zároveň sa zúčastnili pietneho aktu kladenia vencov pri príležitosti 80. výročia oslobodenia mesta Šaľa.

V máji sa v priestoroch denného centra uskutočnila prednáška o liečivých bylinkách, ktorú viedol pán Karel Stenbaur. V tom istom mesiaci sa členovia zúčastnili aj jednodňového zájazdu do Budapešti.

Mesiac jún priniesol viacero zaujímavých podujatí. Na jeho začiatku sa členovia vydali na sedemdnňový zájazd do oblasti Zuberec - Krakow a okolia Oravy. Po návrate z výletu nasledovalo oddychové tanečné popoludnie s názvom „Kto čo vie“.



Ani v júli aktivity neustávali - členovia denného centra navštívili zoológickú záhradu v Zlíne a Zámok Lešná. Pri príležitosti 81. výročia Slovenského národného povstania vystúpil spevokol pri pamätníku, kde zaznela pieseň „Na Kráľovej holi“.

Denné centrum sa venuje aj vzdelávacím aktivitám. V októbri sa členovia zúčastnili prednášky zameranej na prevenciu kriminality. Popri tom sa uskutočnil aj zájazd do miest Esztergom a Štúrovo, ako aj rekreačný pobyt v Piešťanoch.

V novembri už bolo v centre cítiť blížiacu sa vianočnú atmosféru. Členovia pripravili vianočnú výstavu, na ktorej prezentovali svoje výrobky, a stretli sa aj pri príležitosti Katarínskej zábavy.

Záver roka patril príjemným stretnutiam a vianočným aktivitám. Jednou z nich bola návšteva zariadení našej organizácie, kde členovia odovzdali darčkové balíčky klientom. V zariadení pre seniorov rozdali 18 balíčkov a v domove sociálnych služieb obdarovali taktiež každého klienta. Rok bol slávnostne ukončený silvestrovským plesom.

## Fakty

Sledovaný údaj		Rok 2024	Rok 2025	Rozdiel
<b>Kapacita zariadenia:</b>		100	100	0
Počet členov k 1.1.		112	114	2
Počet členov, ktorí pribudli v kalendárnom roku		15	13	-2
Počet členov, ktorí ubudli v kalendárnom roku		13	13	0
<b>Počet členov k 31.12.</b>		<b>114</b>	<b>114</b>	<b>0</b>
- z toho				
ženy		94	94	0
muži		20	20	0
Vekové zloženie členov	menej ako 40 rokov	0	0	0
	40 – 62 rokov	3	3	0
	63 – 74 rokov	59	60	1
	75 – 84 rokov	46	46	0
	85 – 94 rokov	6	5	-1
	nad 95 rokov	0	0	0
<i>Priemerný počet členov</i>		<i>114</i>	<i>114</i>	<i>0</i>
<b>Priemerná úhrada a náklady na klienta v eur</b>		<b>za mesiac</b>	<b>za rok</b>	
Priemerné náklady zariadenia na 1 klienta		34,09	409,08	
Priemerný príspevok mesta na 1 klienta		29	348	
Priemerné príjmy od 1 klienta za služby		0,17	20	

## Samospráva

**Predsedníčka:** Mária Bereczová

### Sponzori:

Andráši Róbert Ing., Šaľa  
 Bartíšková Mária, Šaľa  
 Bereczová Mária, Šaľa  
 Belický Jozef Mgr., Šaľa  
 Bilkoví manž., Šaľa  
 Budaiová Monika, Šaľa  
 DOPA servis, Packa Robert, Šaľa  
 Gálová Valéria, Šaľa  
 Gajdová Anna, Šaľa  
 Ištvánová Mária, Šaľa  
 Jurigová Helena, Šaľa  
 Lehocká Danica Dr.PhD, Šaľa  
 Likoví manželia, Bratislava  
 Melišoví manželia, Šaľa  
 Prachároví manž., Šaľa  
 Ráczová Margita, Šaľa  
 Reháková Helena, Šaľa  
 Roganský Ladislav, Bratislava  
 Selešiová Mária, Šaľa  
 Szalaiová Ludmila, Šaľa  
 Szócsová Alžbeta, Šaľa  
 Šišákoví manželia, Šaľa  
 Tóthová Alžbeta, Šaľa  
 Takáčová Eva, Šaľa  
 Tölgyesi Róbert, Šaľa  
 Varsányiová Rozália, Šaľa  
 Zimmermannová Katarína, Šaľa



## DENNÉ CENTRUM 2, Kráľovská ulica

Rok 2025 sme začali výročnou členskou schôdzou. Počas celého roka sme pripravovali množstvo spoločenských, kultúrnych aj komunitných aktivít pre našich členov. Fašiangové obdobie sme si spríjemnili veselým programom za účasti pozvaných hostí, Medzinárodný deň žien sme oslávili v našom centre za prítomnosti pána primátora a pracovníčok mesta.

V jarných mesiacoch sme si pripomenuli 1. máj spevom a posedením pri harmonike a Deň matiek sme oslávili spoločným stretnutím v reštaurácii. Počas leta sme si uctili naše jubilantky a pripravili pre ne program so spevokolom. Jesenné obdobie patrilo spoločným podujatiam, ako bola guláš párty či stretnutie pri príležitosti „Úcty k starším“, na ktorom sa zúčastnili aj naši hostia. Nezabudli sme ani na chorých členov, ktorých sme navštívili a potešili malými darčekom.



V závere roka sme sa stretli na Katarínskej zábave a v predvianočnom období náš spevokol vystúpil v domovoch dôchodcov, kde sme klientov obdarovali drobnými pozornosťami. Spoločne sme si vyzdobili centrum, pripravili vianočný program a pri kapustnici sme sa naladili na sviatočnú atmosféru. Rok sme ukončili spoločným silvestrovským stretnutím.

Popri týchto aktivitách sme počas roka organizovali aj jednodňové výlety, zapájali sa do mestských podujatí a pietnych aktov, venovali sa pohybovým aktivitám a starostlivosťou o zdravie. Naši členovia sa zúčastnili aj športových a kultúrnych podujatí organizovaných JDS. Pravidelne sme sa starali o skrášľovanie nášho centra a jeho okolia.



V priebehu roka sme sa zapojili aj do charitatívnych aktivít a podporili nadáciu Červený nos. Zároveň sme sa s úctou rozlúčili s našou zosnulou členkou.

Na záver patrí poďakovanie všetkým, ktorí sa podieľali na činnosti nášho zariadenia, najmä členkám samosprávy a spevokolu, a osobitne pani Filovej za jej dlhoročné vedenie.

## Fakty

Sledovaný údaj		Rok 2023	Rok 2025	Rozdiel
<b>Kapacita zariadenia:</b>		60	60	0
Počet členov k 1.1.		59	52	-7
Počet členov, ktorí pribudli v kalendárnom roku		1	5	4
Počet členov, ktorí ubudli v kalendárnom roku		11	3	8
<b>Počet členov k 31.12.</b>		<b>49</b>	<b>54</b>	<b>+5</b>
- z toho				
	ženy	44	49	+5
	muži	5	5	0
Vekové zloženie členov	menej ako 40 rokov	0	0	0
	40 – 62 rokov	2	0	2
	62 – 74 rokov	15	16	1
	75 – 84 rokov	19	27	8
	85 – 90 rokov	9	7	2
	nad 90 rokov	4	4	0
<i>Priemerný počet členov</i>		54	54	0
<b>Priemerná úhrada a náklady na klienta v eur</b>		<b>za mesiac</b>	<b>za rok</b>	
Priemerné náklady zariadenia na 1 klienta		16	193	
Priemerný príspevok mesta na 1 klienta		16	193	
Priemerné príjmy od 1 klienta za služby		0	0	

## Samospráva

**Predsedačka:** Marie Rácová

## Sponzori:

Reštaurácia Biely Sumeč, ul. Kráľovská č.33, Šaľa  
manželia Miklošovi, Šaľa

## DENNÉ CENTRUM 3, Narcisová ulica

Činnosť 68 členného denného centra organizovala samospráva zvolená na výročnom zhromaždení. Program centra vyplňali pravidelné stretnutia, tradičné podujatia a organizované zájazdy.

Súčasťou centra je spevokol Večianka pod vedením Margity Jarošovej, ktorý svojimi piesňami obohacuje kultúrne podujatia denného centra.



Členovia denného centra najčastejšie využívali aktivity ako hranie spoločenských hier, posedenie pri káve, počúvanie hudby a spoločný spev. Počas roka sa uskutočnilo viacero spoločenských a kultúrnych podujatí, medzi ktoré patrilo napríklad fašiangové posedenie, oslavy Medzinárodného dňa žien či Dňa matiek.



V apríli sa konala ochutnávka špecialít studenej kuchyne a v auguste sa členovia stretli pri spoločnom varení guláša. V júli sa uskutočnil štvordňový relaxačný pobyt v kúpeľoch Dudince.

V predvianočnom období sa členovia zúčastnili vianočnej výstavy v DC1. Súčasťou aktivít bolo aj sociálne poradenstvo poskytované pani Mgr. Ivetou Kminiakovou v priestoroch DC1.

Pravidelne sa organizoval aj spevokol a členovia sa zúčastňovali rôznych hudobných a kultúrnych podujatí realizovaných v spolupráci so Zväzom záhradkárov a občianskym združením Večania.

## Fakty

Sledovaný údaj		Rok 2024	Rok 2025	Rozdiel
<b>Kapacita zariadenia:</b>		60	60	0
Počet členov k 1.1.		72	72	0
Počet členov, ktorí pribudli v kalendárnom roku		1	1	+1
Počet členov, ktorí ubudli v kalendárnom roku		1	5	-4
<b>Počet členov k 31.12.</b>		<b>72</b>	<b>67</b>	<b>-5</b>
- z toho				
ženy		62	59	-3
muži		10	8	-2
Vekové zloženie členov	menej ako 40 rokov	1	1	0
	40 – 62 rokov	7	7	0
	63 – 74 rokov	38	30	-8
	75 – 84 rokov	20	18	-2
	85 – 90 rokov	6	11	+5
	nad 90 rokov	1	1	0
<i>Priemerný počet členov</i>		72	70	-2
<b>Priemerná úhrada a náklady na 1 klienta v eur</b>		<b>za mesiac</b>	<b>za rok</b>	
Priemerné náklady zariadenia na 1 klienta		10,87	130,44	
Priemerný príspevok mesta na 1 klienta		10	124	
Priemerné príjmy od 1 klienta za služby		3	36	

## Samospráva

**Predsedníčka:** Iveta Hučková

### Sponzori:

GATTO s.r.o, Sama Chalupku 2519/24, 927 01 Šaľa

Iveta Hučková, Šaľa- Veča

Ján Rácz, Šaľa

Mgr. Lucia Szabová a Vladimír Szabó, Šaľa- Veča

Mgr. Ildikó Jarošová

Miloš Reháč

JUDr. Anna Torišková

Autoservis- Autobox

## DENNÉ CENTRUM OBČANOV SO ZDRAVOTNÝM POSTIHNUTÍM, Krížna ulica

Hlavným cieľom denného centra je najmä zmiernovať pocit osamelosti starších a zdravotne znevýhodnených osôb prostredníctvom pravidelných stretnutí a rôznych spoločných aktivít. Členovia sa tak majú možnosť stretávať, porozprávať sa a tráviť čas v príjemnej spoločnosti.



V mesiaci júl sa uskutočnil rekondičný pobyt v Hokovciach, ktorý organizovala Okresná rada Slovenského zväzu zdravotne postihnutých v Galante. Pravidelne, každé tri mesiace, sa konali aj stretnutia s jubilantmi. Na troch z týchto stretnutí sa zúčastnil aj člen Ústrednej rady Slovenského zväzu zdravotne postihnutých pán Zoltán Nagy.

Počas roka sa uskutočnili aj rôzne spoločenské podujatia, ako napríklad oslavy Medzinárodného dňa žien, Deň matiek či spoločné varenie gulášu.

Mobilnejší členovia sa pravidelne zapájali aj do spomienkových podujatí organizovaných mestom Šaľa, napríklad pri príležitosti oslobodenia mesta Šaľa, ukončenia druhej svetovej vojny, či výročia Slovenského národného povstania.

Na konci roka sa členovia stretli pri tradičnom posedení „Pod jedličkou“, spojenom s rozlúčkou so starým rokom. Súčasťou činnosti denného centra bola počas roka aj poradenská činnosť, ktorú poskytovala pani Mgr. Iveta Kminiaková.



## Fakty

Sledovaný údaj		Rok 2023	Rok 2025	Rozdiel
<b>Kapacita zariadenia:</b>		50	50	0
Počet členov k 1.1.		74	72	+2
Počet členov, ktorí pribudli v kalendárnom roku		6	1	5
Počet členov, ktorí ubudli v kalendárnom roku		1	5	4
<b>Počet členov k 31.12.</b>		<b>73</b>	<b>71</b>	<b>-2</b>
- z toho				
	ženy	40	40	0
	muži	33	31	-2
Vekové zloženie	menej ako 15 rokov	0	0	0
	15 – 18 rokov	0	0	0
	19 – 25 rokov	0	0	0
	26 – 39 rokov	0	0	0
	40 – 62 rokov	4	4	0
	63 – 74 rokov	58	55	3
	75 – 84 rokov	11	12	1
	85 – 90 rokov	0	1	1
	nad 90 rokov	0	0	0
<i>Priemerný počet členov</i>		73	72	1
<b>Priemerná úhrada a náklady na 1 klienta v eur</b>		<b>za mesiac</b>	<b>za rok</b>	
Priemerné náklady zariadenia na 1 klienta		12,13	146	
Priemerný príspevok mesta na 1 klienta		11	128	
Priemerné príjmy od 1 klienta za služby		0	0	

## Samospráva

**Predsedníčka:** Rozália Galambošová

## 2.2 Domov sociálnych služieb „KORY“

### Služby

Domov sociálnych služieb zabezpečuje deťom a dospelým so zdravotným znevýhodnením celodennú odbornú starostlivosť. Hlavným cieľom zariadenia je poskytnúť im pomoc pri spoločenskej integrácii a umožniť ich rodičom zapojiť sa do pracovného procesu. Zariadenie poskytuje starostlivosť klientom s telesným postihnutím, duševnými poruchami, ale aj s kombinovanými postihmi.

V domove je poskytované stravovanie, zaopatrenie, vzdelávacia činnosť, poradenstvo, sociálna rehabilitácia, činnosti a aktivity využívajúce prvky ergoterapie, arteterapie, muzikoterapie, ďalej sociálna integrácia, voľnočasové a činnostné terapie, kultúrno-spoločenské aktivity a pomoc pri pracovnom uplatnení.



Zariadenie má kapacitu 14 miest. Našou prioritou je zvyšovanie kvality poskytovaných služieb prostredníctvom podpory a rozvoja individuálneho potenciálu každého prijímateľa. Zameriavame sa najmä na rozvoj sociálnych, komunikačných a pracovných zručností, podporu samostatnosti a nezávislosti a na sociálne začlenenie. Pre klientov vytvárame priestor na podporu a aktivizáciu v oblastiach komunikácie, starostlivosti o seba, zdravia, vzťahov, osobného uplatnenia a spokojného života, údržby domácnosti a prostredia, bezpečnosti a rizík, finančnej gramotnosti, vybavovania úradných záležitostí, ako aj v oblasti pravidiel a povinností.

Vďaka národnému projektu Podpora poskytovania komunitných a kvalitných sociálnych služieb (NP PKS), do ktorého sme vstúpili v roku 2025, môžeme v DSS KORY ďalej zlepšovať kvalitu poskytovaných sociálnych služieb. Vytvárame podporné prostredie pre prijímateľov, podporujeme ich aktivizáciu a samostatnosť a sprístupňujeme im bežný život v čo najväčšej miere.

Začiatok roka 2025 priniesol do DSS KORY významnú novinku. Vďaka sponzorskému daru od Tím kraj Nitra sa nám podarilo vytvoriť a vybaviť „dielničku pre aktivizáciu“ prijímateľov. Vznikol tak priestor na rozvoj kreativity a zručností pri výrobe machových dekorácií, obrazov, vencov a doplnkov. Od januára sa nám taktiež podarilo zabezpečiť vďaka našej dobrovoľníčke – fyzioterapeutke, pravidelné týždenné cvičenia spojené s rehabilitáciou, čo významne prispieva k udržiavaniu a zlepšovaniu zdravotného stavu našich klientov.



Počas roka pripravili zamestnanci pre prijímateľov viacero príležitostných a jedinečných aktivít. V poslednú májovú nedeľu sa klienti spolu s rodinami zúčastnili už piatykrát benefičného koncertu „Chyťme sa za ruky“ v Galante, ktorý priniesol deň plný zážitkov, radosti, atrakcií a koncertov. Začiatkom júna sme zorganizovali spoločný deň pre klientov a ich rodiny na futbalovom ihrisku vo Váhovciach, kde sme pri varení gulášu, športových aktivitách a rozhovoroch budovali vzťahy a prehľbovali spoluprácu pri zvyšovaní kvality života klientov a podpore ich samostatnosti. Táto aktivita výrazne prispela aj k zlepšeniu sociálnej práce s rodinou, ktorej sme sa systematicky venovali počas celého roka. V priebehu roka navštevovali traja klienti záujmový krúžok „Kuchárik“ v Centre voľného času, kde sa učili správne stolovať a pripravovať jednoduché recepty.



kaviareň v synagóge v Trnave.

V jarných a letných mesiacoch boli pre klientov pripravené rôznorodé aktivizačné činnosti v zariadení aj mimo neho. Klienti sa zapojili do záhradkárskoho krúžku, starali sa o záhon, sadili priesady a podieľali sa na údržbe areálu. V júni sa zúčastnili Šalianskeho jarmoku, kde si vychutnali jarmočnú atmosféru a spoločný čas pri občerstvení v obľúbenej kaviarni a cukrárni. V tom istom mesiaci sme sa s niektorými klientmi zúčastnili promócií našej dobrovoľníčky Dominiky, čo pre nich bolo výnimočným zážitkom. Mali sme príležitosť rozprávať sa o pravidlách správania sa na slávnostných podujatiach, o primeranom oblečení a následne sme spolu navštívili

Mesiac august bol výnimočný tým, že zamestnanci v spolupráci s OZ PALMA pripravili celotýždňový tábor s prenocovaním pre klientov, ich rodín a zamestnancov. Ubytovaní boli v apartmánových domoch uprostred prírody s možnosťou využiť športoviská, reštauráciu, terasy s grilmi a ohnisko. Tábor umožnil všetkým stráviť

spoločný čas mimo bežného prostredia zariadenia, lepšie sa spoznať a posilniť vzťahy.

Po celý rok sa zamestnanci snažili zapájať klientov do aktivít s využitím prvkov ergoterapie a sociálnej rehabilitácie. V rámci sociálnej rehabilitácie rozvíjali sebaobsluhu a samostatnosť klientov s ohľadom na ich individuálne možnosti. Klienti sa zapájali do činností spojených s údržbou domácnosti (upratovanie, vysávanie, zemetanie, umývanie podláh a riadu, pranie, vešanie bielizne), do prác v záhrade a starostlivosti o areál. Starali sa aj o korytnačky, ktoré sú maskotom DSS. Precvičovali a rozvíjali zručnosti pri stolovaní, príprave kávy a čaju, učili sa finančnej gramotnosti, či práci s počítačom. Pri práci s detskými klientmi sa zamestnanci zameriavali na rozvoj komunikačných schopností, pozornosti a pamäti s využitím komunikačno-edukačného systému HandCubeKeys, ktorý u niektorých postupne podporuje aj rozvoj reči. Svetelné podnety v kombinácii s relaxačnou hudbou pomáhali pri uvoľnení po práci na komunikátore.



V októbri sme sa s našimi klientmi osobne zúčastnili konferencie „Nezávislý život“ v Bratislave. Tu mali možnosť vypočuť si prednášku od pána S. Duffyho, ktorý hovoril o dôležitých 7 kľúčoch k občianstvu, aby sme mohli mať dobrý život. Naši klienti sa aktívne zapojili do diskusných stolov, ktoré si každý z nich vybral podľa svojej preferencie. Na výber bolo zo 7 kľúčov k občianstvu (diskusných oblastí) a to: láska, sloboda, peniaze, domov, podpora (pomoc), život, zmysel.

S využitím prvkov arteterapie klienti počas celého roka vyrábali rôzne papierové ozdoby, obrazy a dekorácie, ktoré využili na skrášlenie interiéru alebo ako darčeky pre blízkych. V rámci tvorby sme navštívili aj riaditeľstvo OSS, kde sme spoločne tvorili s klientmi z Krízového centra. Pracovali s temperovými farbami, tvorili venčeky, ikebany a sezónne ozdoby. Vytvárali zaujímavé výrobky k rôznym príležitostiam, najmä pre rodičov. Niekoľkokrát sme navštívili kino v Dome kultúry v Šali, kde si klienti pozreli oddechové filmy.



Novou spoluprácou v roku 2025 bolo nadviazanie pravidelných návštev medzi DSS KORY a rehabilitačným strediskom Claudianum v Modre. Cieľom je ukazovať klientom aj iné typy zariadení, ich fungovanie, možnosti aktivít a vytvárať priestor na rozhovory a nové priateľstvá. Personál má zároveň



možnosť vymieňať si skúsenosti, inšpirovať sa a hľadať nové riešenia. Pri týchto stretnutiach sa snažíme pripravovať zaujímavý program, aby našich kamarátov čakali dni plné zážitkov.

Záver roka patril tradične predvianočným aktivitám. Koncom novembra sa zariadenie oblieklo do vianočnej výzdoby, na ktorej sa podieľali aj samotní klienti. Súčasťou Vianoc je aj vianočný stromček, ktorý nechýbal ani u nás. Živý vianočný stromček darovaný spoločnosťou MOUNTFIELD v Nitre klienti spoločne ozdobili čím zavřšili vianočné zdobenie. V tejto atmosfére privítali Mikuláša a zástupcov mesta Šaľa, ktorí ich potešili balíčkami od sponzora OZ PALMA a prekvapením v podobe veľkého smart televízora na sledovanie náučných videí a relaxačných programov. Od pána viceprimátora sme získali cvičnú kuchyňu pre klientov pripravujúcich sa na prechod do zariadenia podporovaného bývania. Zariadenie navštívila aj pani Budaiová so svojou kamarátkou, ktoré obdarovali klientov sporákom a mikrovlnnou rúrou na nácvik obsluhy domácich spotrebičov a prípravu jednoduchých jedál.

Na konci roka prišla v rámci projektu „Šalianský anjel“ obdarovať klientov DSS KORY pani Janka Zlatá. Každý klient dostal individuálny balíček s darčekom, ktoré mu priniesli radosť. Sme vďační za všetky prekvapenia a za sponzorov, ktorí nám pomáhajú zlepšovať kvalitu sociálnych služieb a život našich klientov.



Veríme, že viaceré aktivity, ktoré sme začali v roku 2025, sa stanú peknou tradíciou aj v ďalších rokoch. Našou snahou je prostredníctvom sieťovania rôznych organizácií, podnikateľov a sponzorov naďalej vytvárať lepšie podmienky pre život našich klientov.



Klienti DSS pri návšteve stavby nového zariadenia podporovaného bývania

## Fakty

Sledovaný údaj		Rok 2024	Rok 2025	Rozdiel
<b>Kapacita zariadenia:</b>		14	14	0
Počet klientov k 1.1.		11	15	+4
Počet klientov, ktorí pribudli v kalendárnom roku		4	2	-2
Počet klientov, ktorí ubudli v kalendárnom roku		0	0	0
<b>Počet klientov k 31.12.</b>		<b>15</b>	<b>17</b>	<b>+2</b>
- z toho		chlapci	10	+1
		dievčatá	5	+1
Vekové zloženie klientov	3 – 6 rokov	0	0	0
	6 – 14 rokov	2	3	+1
	15 – 18 rokov	1	1	0
	19 – 25 rokov	5	5	0
	26 – 39 rokov	4	4	0
	40 – 62 rokov	3	4	+1
Stupeň odkázanosti klienta V.		3	3	0
Stupeň odkázanosti klienta VI.		12	14	+2
Priemerný počet klientov		10	12	+2
<b>Priemerná úhrada a náklady na klienta v eur</b>		<b>za mesiac</b>	<b>za rok</b>	
Priemerné náklady zariadenia na 1 klienta		1 167	14 409	
Priemerný príspevok mesta na 1 klienta		277	3 329	
Priemerný príspevok MPSVR SR na 1 klienta		960	7 570	
Priemerné príjmy od 1 klienta za služby (bez stravy)		146,55	1 759	

**Vedúci:** Mgr. Andrea Kováčová

### Sponzori:

OZ PALMA, Kráľová nad Váhom 220

Mgr. Budaiová Monika, Šaľa

Gyarfásová Helena, Horná Kráľová

Kaufland – Hypermarket, SNP 1, Šaľa

Mountfield Nitra, Chrenovská 30/A, Nitra

OZ MAM, L. Novomeského 9, Šaľa

Projekt Šaliansky anjel – Jana Zlatá, Šaľa

Rodičia klientov DSS KORY

SALAMON Internet, s.r.o., Partizánska 18, Šaľa

Stavebné bytové družstvo, Hlboká 926/1, Šaľa

Tím Kraj Nitra – Združenie kandidátov Nitrianskeho kraja, Inovecká 527/28, 949 01

Nitra – v zastúpení Ingrid Kántorová

Tölgyesi Róbert, Šaľa

## 2.3 Zariadenie pre seniorov „NÁDEJ“

### Služby

Zariadenie pre seniorov Nádej je situované v tichom prostredí mesta, v blízkosti rieky Váh, obklopené rodinnými domami. Táto lokalita poskytuje klientom príjemné a pokojné prostredie vhodné na oddych, prechádzky a trávenie voľného času.

Súčasťou zariadenia je aj veľká záhrada s množstvom listnatých stromov, ktoré vytvárajú príjemný tieň aj počas horúcich letných dní a umožňujú klientom tráviť čas na čerstvom vzduchu v komfortných podmienkach. Zariadenie je určené pre osoby v dôchodkovom veku, ktoré sú z dôvodu nepriaznivého zdravotného stavu odkázané na pomoc inej fyzickej osoby.

V roku 2025 pokračovalo ZPS Nádej v poskytovaní sociálnych služieb s dôrazom na individuálny prístup, dôstojnosť a kvalitu života prijímateľov sociálnej služby. Aj preto v priebehu roka 2025 došlo k organizačnej zmene v kapacite zariadenia. Počet klientov bol znížený z 20 klientov na 18, čím sa nám podarilo zabezpečiť vyšší komfort a viac súkromia pre každého prijímateľa. V rámci tohto kroku bola zrušená 3 lôžková izba, ktorá bola nahradená vhodnejšími ubytovacími podmienkami zodpovedajúcimi moderným štandardom starostlivosti.



Zariadenie si naďalej zachováva charakter rodinného typu, čo sa prejavuje v úzkom kontakte personálu s klientmi, individuálnom prístupe a vytváraní príjemnej domácej atmosféry. Dôraz kladieme na rešpektovanie potrieb a želaní každého jednotlivca.

Stravovanie klientov je zabezpečené formou dovozu celodennej stravy zo susedného zariadenia pre seniorov, pričom dbáme na jej kvalitu, vyváženosť a prispôsobenie zdravotným potrebám klientov. Je možnosť výberu racionálnej či diabetickej stravy.

O klientov sa stará personál, ktorí podporuje kontakty s rodinou a blízkymi priateľmi, zariadenie prepája s komunitou, plne rešpektuje ľudské práva a slobody všetkých klientov. Personál vedie vedúca zariadenia, ktorá je zároveň sociálnym pracovníkom, o zdravotnú stránku klientov sa stará hlavná sestra a starostlivosť zabezpečujú skúsené opatrovatelky. Dovoz a výdaj stravy zabezpečuje pracovníčka kuchyne, o čistotu zariadenia sa stará upratovačka a o čistotu oblečenia práčka-žehliarka. Vonkajšie priestory a údržbu majetku zastrešuje údržbár-záhradník.



Pravidelná zdravotná starostlivosť bola v zariadení zabezpečená prostredníctvom systematických návštev všeobecného lekára a psychiatra. Klienti absolvovali preventívne prehliadky, kontrolné vyšetrenia a konzultácie podľa individuálnych potrieb a zdravotného stavu. V prípade potreby bola zabezpečená aj úprava liečby a odborné odporúčania s cieľom stabilizácie zdravotného i psychického stavu klientov. Pravidelný kontakt s odbornými lekármi prispieval k včasnej diagnostike zdravotných ťažkostí, zlepšeniu kvality života klientov a k celkovej podpore ich fyzického a duševného zdravia.



Naším cieľom je vytvárať bezpečné, pokojné a podnetné prostredie rodinného typu, v ktorom sa klienti cítia ako doma. Dôraz kladieme na podporu aktívneho života a udržiavanie kontaktu s komunitou. Počas roka sme vytvárali príležitosti na spoločné stretávanie, ktoré prispievajú k psychickej pohode a sociálnej integrácii našich klientov.



Pravidelne nás navštevovali priatelia z denných centier seniorov I. a II., čím sa posilňovali medziľudské vzťahy a pocit spolupatričnosti. Veľkú radosť priniesli aj deti z miestneho spoločenstva eRko, ktoré prišli potešiť seniorov vianočnými koledami.

Významnou súčasťou našich aktivít bola spolupráca so ZŠ s MŠ J. Murgaša. Žiaci

si pripravili

pre našich klientov kultúrny program pri príležitosti „Mesiaca úcty k starším“ a spoločne sa zapojili aj do tvorivých dielní, počas ktorých vznikali vianočné dekorácie prezentované na Vianočnej výstave.

Nezabudnuteľnú atmosféru priniesla aj návšteva Mikuláša v sprievode čerta a anjela, ktorá vyčarila úsmevy na tvárach našich klientov a spríjemnila predvianočné obdobie.

Klienti sa aktívne zapájajú aj do pravidelných pohybových aktivít, prostredníctvom ktorých si udržiavajú fyzickú kondíciu a podporujú svoje zdravie.



## Fakty

Sledovaný údaj		Rok 2024	Rok 2025	Rozdiel
<b>Kapacita zariadenia:</b>		20	20	-2
Počet klientov k 1.1.		20	20	-2
Počet klientov, ktorí pribudli v kalendárnom roku		2	2	0
Počet klientov, ktorí ubudli v kalendárnom roku		4	4	0
<b>Počet klientov k 31.12.</b>		<b>18</b>	<b>18</b>	<b>0</b>
- z toho				
ženy		15	13	2
muži		4	4	0
Vekové zloženie klientov	40 – 62 rokov	0	0	0
	63 – 74 rokov	3	3	0
	75 – 84 rokov	11	6	-5
	85 – 90 rokov	5	6	+1
	nad 90 rokov	5	6	+1
Stupeň odkázanosti	IV. stupeň	3	4	+1
	V. stupeň	8	8	0
	VI. stupeň	9	6	-3
<i>Priemerný počet klientov</i>		<i>20</i>	<i>18,75</i>	<i>-1,25</i>
<b>Priemerná úhrada a náklady na klienta v eur</b>		<b>za mesiac</b>	<b>za rok</b>	
Priemerné náklady zariadenia na 1 klienta		1 850,77	22 209	
Priemerný príspevok mesta na 1 klienta		421	5 055	
Priemerný príspevok MPSVR SR na 1 klienta		761,95	9 143,40	
Priemerné príjmy od 1 klienta za služby (bez stravy)		523,60	6 283	

**Vedúca zariadenia:** Mgr. Veronika Červenková

### Sponzori:

Silvia Benyíková, Tvrdošovce

Denné centrum č. 1, Horná 11, Šaľa

Denné centrum č.2, Kráľovská 792/35, Šaľa

Koľko lásky o.z, Rezidenčná ulica 775/43, Hrubá Borša 900 50

### 3. OPATROVATEĽSKÁ SLUŽBA

#### 3.1 CENTRALIZOVANÁ OPATROVATEĽSKÁ SLUŽBA – Šaľa

##### Služby

Centralizovaná opatrovateľská služba je domom s bytmi osobitného určenia vo vlastníctve mesta, ktorého poslaním je zabezpečiť jeho obyvateľom:

- pomoc pri úkonoch sebaobsluhy (osobná hygiena, vyprázdňovanie, obliekanie a vyzliekanie, mobilita, motorika, stravovanie a pitný režim),
- pomoc pri nevyhnutných prácach v domácnosti (nákupy, upratovanie, príprava jedla, pranie, žehlenie a pod.),
- kontakt so spoločenským prostredím (sprevádzanie k lekárovi, na úrady, na kultúrne a spoločenské akcie a pod.),
- dohľad pri vykonávaní úkonov sebaobsluhy, starostlivosti o domácnosť a základných sociálnych aktivitách.

Služby klientom sú poskytované v obytnom dome s malometrážnymi bytmi určenými na bývanie seniorov. Klienti opatrovateľskej služby sú riadnymi nájomníkmi komunálneho bytu, zariaďujú ho vlastným nábytkom a sami hradia poplatky spojené s nájmom a užívaním bytu. Obytný dom je v správe MeT, s.r.o., Kvetná ul. 4 v Šali.



Rovnaké poslanie má i Centrum opatrovateľskej služby mestskej časti Veča, ktoré poskytuje opatrovateľskú službu centralizovane v bytoch bývalého DOS na Narcisovej ul. 19. V oboch strediskách sú poskytované služby obyvateľom, ktorí sú pre svoj nepriaznivý zdravotný stav odkázaní na pomoc inej fyzickej osoby. Posudzovanie odkázanosti na pomoc inej fyzickej osoby na základe písomnej žiadosti občana vykonáva mesto Šaľa, ktoré po posúdení sociálnej situácie a zdravotného stavu vydáva posudok. (do 31.08.2025. Z dôvodu zmeny legislatívy zákona 448/2008 Z.z o sociálnych službách v znení neskorších predpisov, od 1.09.2025 prešla táto pôsobnosť na ÚPSVaR)

Opatrovateľská služba je poskytovaná kvalifikovanými opatrovatelkami na základe zmluvy uzatvorenej s OSS s dohodnutým rozsahom úkonov. Za poskytované opatrovateľské úkony hradia klienti úhradu vo výške určenej Všeobecne záväzným nariadením mesta. Súčasťou COS je pracovňa poskytujúca pranie a žehlenie bielizne.

Služby sú poskytované v pracovných dňoch týždňa v obvyklom pracovnom čase. Klienti prejavujú záujem hlavne o nákupy, donášku liekov, upratovanie domácnosti, sprevádzanie k lekárovi, ako aj o vybavovanie úradných záležitostí. Vo veľkej miere využívajú aj služby pracovne. V priestoroch COS- Šaľa i COS- Veča sú vytvorené možnosti spoločenských kontaktov, záujmovej, či kultúrnej činnosti klientov. Personál COS tvoria 3 opatrovatelky a v priestoroch COS má kanceláriu i vedúca terénnej opatrovateľskej služby, ktorá manažuje jej poskytovanie na území mesta.

Okrem iného sme zapojení do projektu občianskeho združenia Koľko lásky, vďaka ktorému sú naši klienti každoročne obdarovaní v čase Vianoc.

## Fakty

Sledovaný údaj		Rok 2024	Rok 2025	Rozdiel
<b>Počet bytov opatrovateľskej služby:</b>		32	24	8
Počet klientov k 1.1.		35	28	7
Počet klientov, ktorí pribudli v kalendárnom roku		2	0	2
Počet klientov, ktorí ubudli v kalendárnom roku		9	14	5
<b>Počet klientov k 31.12.</b>		<b>28</b>	<b>14</b>	<b>14</b>
- z toho				
ženy		23	11	12
muži		5	3	2
Vekové zloženie klientov	19 – 25 rokov	0	0	0
	26 – 39 rokov	0	0	0
	40 – 62 rokov	4	1	3
	63 – 74 rokov	12	4	8
	75 – 84 rokov	10	9	1
	85 – 90 rokov	1	0	1
	nad 90 rokov	1	0	0
Stupeň odkázanosti klientov	I. stupeň	0	0	0
	II. stupeň	19	12	7
	III. stupeň	4	1	3
	IV. stupeň	2	2	0
	V. stupeň	0	0	0
	VI. stupeň	0	1	1
<i>Priemerný počet klientov</i>		32	21	11
<b>Priemerná úhrada a náklady na klienta v eur</b>		<b>za mesiac</b>	<b>za rok</b>	
Priemerné náklady zariadenia na 1 klienta		363,77	4 365	
Priemerný príspevok mesta na 1 klienta		175	2 101	
Priemerné príjmy od 1 klienta za služby		32,17	386	

**Vedúca služby:** Mgr. Elena Semetková

## Sponzori:

Koľko lásky o.z., Rezidenčná ulica 775/43, Hrubá Borša 900 50

### 3.2 CENTRUM OPATROVATEĽSKEJ SLUŽBY- Veča

V priestoroch Centra opatrovateľskej služby mestskej časti Veča sa poskytuje opatrovateľská služba centralizovane v objekte bývalého DOS. Počet bytov 2, v ktorých sa poskytovala opatrovateľská služba sa počas roka nezmenil a nedošlo ani k žiadnemu pohybu klientov.

Opatrovateľská služba v centre je zabezpečená 1 opatrovateľkou. Počet klientov centra sa v súlade s prijatým útlmovým režimom postupne znižuje.

#### Fakty

Sledovaný údaj		Rok 2024	Rok 2025	Rozdiel
<b>Počet bytov opatrovateľskej služby:</b>		2	2	0
Počet klientov k 1.1.		2	2	0
Počet klientov, ktorí pribudli v kalendárnom roku		0	0	0
Počet klientov, ktorí ubudli v kalendárnom roku		2	2	0
<b>Počet klientov k 31.12.</b>		<b>2</b>	<b>2</b>	<b>0</b>
- z toho				
	ženy	2	2	0
	muži	0	0	0
Vekové zloženie klientov	19 – 25 rokov	0	0	0
	26 – 39 rokov	0	0	0
	40 – 62 rokov	0	0	0
	63 – 74 rokov	1	1	0
	75 – 84 rokov	0	0	0
	85 – 90 rokov	1	1	0
	nad 90 rokov	0	0	0
Stupeň odkázanosti klientov	I. stupeň	0	0	0
	II. stupeň	2	2	0
	III. stupeň	0	0	0
	IV. stupeň	0	0	0
	V. stupeň	0	0	0
	VI. stupeň	0	0	0
<i>Priemerný počet klientov</i>		2	2	0
<b>Priemerná úhrada a náklady na klienta v eur</b>		<b>za mesiac</b>	<b>za rok</b>	
Priemerné náklady zariadenia na 1 klienta		222,93	2 675	
Priemerný príspevok mesta na 1 klienta		200	2 405	
Priemerné príjmy od 1 klienta za služby		14,75	177	

**Vedúca služby:** Mgr. Elena Semetková

#### Sponzori:

Koľko lásky o.z., Rezidenčná ulica 775/43, Hrubá Borša 900 50

### 3.3 TERÉNNA OPATROVATEĽSKÁ SLUŽBA

#### Služby

Terénna opatrovateľská služba v domácnostiach spočíva v úkonoch poskytovaných klientom pri riešení ich nepriaznivej sociálnej situácie v dôsledku veku alebo nepriaznivého zdravotného stavu. Pomáha im zmierniť alebo prekonať dôsledky nepriaznivej sociálnej situácie poskytnutím pomoci inej osoby pri zabezpečovaní úkonov sebaobsluhy, starostlivosti o domácnosť, základných sociálnych aktivitách alebo vykonávaním dohľadu. Nepriaznivý zdravotný stav preukazuje žiadateľ o opatrovateľskú službu právoplatným rozhodnutím o odkázanosti na opatrovateľskú službu, ktoré vydalo na základe jeho žiadosti mesto Šaľa a podľa ktorého stupeň jeho odkázanosti je najmenej II. podľa prílohy č. 3 zákona č. 488/2008 Z.z. o sociálnych službách a je odkázaný na pomoc inej fyzickej osoby pri úkonoch sebaobsluhy, úkonoch starostlivosti o svoju domácnosť a základných sociálnych aktivitách. Rozhodnutie o odkázanosti na sociálnu službu mohlo mesto vydať do 31.08.2025. Z dôvodu zmeny legislatívy od 01.09.2025 táto pôsobnosť prešla na úrady práce, sociálnych vecí a rodiny. Z uvedených dôvodov, ak nemal občan do 31.08.2025 vydané rozhodnutie o odkázanosti na sociálnu službu mestom Šaľa, je potrebné aby sa v zmysle zákona o integrovanej posudkovej činnosti č. 376/2024 Z.z. obrátil na Úrad práce, sociálnych vecí a rodiny s podaním žiadosti o integrovaný posudok.

Terénna opatrovateľská služba sa poskytuje priamo v domácnosti občana v pracovných dňoch týždňa, v obvyklom pracovnom čase opatrovateľkami v teréne. Súčasťou tejto služby nie je zdravotnícka starostlivosť v zmysle zákona o zdraví ľudu, ani zdravotnícke úkony, ktoré môžu poskytovať len zdravotnícke zariadenia. Poberanie peňažného príspevku na osobnú asistenciu alebo príspevku na opatrovanie blízkej osoby, prípadne nariadenie karantény pre podozrenie z nákazy prenosnou chorobou a ochorenie touto nákazou obmedzujú alebo vylučujú poskytovanie opatrovateľskej služby.

Terénna opatrovateľská služba je viazaná na rodinné prostredie, je poskytovaná opatrovateľkou v pracovnom pomere k OSS, ktorá ju klientovi poskytuje v jeho domácom prostredí. Zo strany imobilných klientov je najčastejšie požadovaná pomoc pri bežných úkonoch osobnej hygieny, pri podávaní stravy, dohľade a pri

prácach v domácnosti. O tie majú záujem i mobilní alebo čiastočne mobilní klienti, ktorí však požadujú i kontakt so spoločenským prostredím formou sprievodu, najčastejšie k lekárovi, prípadne pri vybavovaní úradných záležitostí.

Organizácia sociálnych služieb mesta Šaľa realizovala projekt „Podpora komunitných sociálnych služieb v meste Šaľa poskytovaním opatrovateľskej služby“, spolufinancovaný z ESF, v období od 1.1.2024 do 30.12.2025, ktorý pokrýval časť mzdových nákladov opatrovateľiek.

V priebehu roka bola služba poskytovaná celkovo 91 klientom, pričom priemerný mesačný počet bol 60. Ku koncu roka službu využívalo 66 klientov, o ktorých sa staralo 50 opatrovateľiek (45 na plný a 5 na skrátenej úväzok).

## Fakty

Sledovaný údaj		Rok 2024	Rok 2025	Spolu
Počet klientov k 1.1.		63	66	3
Počet klientov, ktorí pribudli v kalendárnom roku		32	23	9
Počet klientov, ktorí ubudli v kalendárnom roku		26	23	3
<b>Počet klientov k 31.12.</b>		<b>69</b>	<b>66</b>	<b>3</b>
- z toho				
ženy		49	49	0
muži		20	17	3
Vekové zloženie klientov	19 – 25 rokov	0	0	0
	26 – 39 rokov	0	0	0
	40 – 62 rokov	5	5	0
	63 – 74 rokov	8	6	2
	75 – 85 rokov	43	36	7
	85 – 90 rokov	9	15	6
	nad 90 rokov	4	4	0
	II. stupeň	1	2	1
	III. stupeň	12	10	2
	IV. stupeň	28	31	3
	V. stupeň	7	8	1
	VI. stupeň	19	15	4
<i>Priemerný počet klientov</i>		63	60	3
<b>Priemerná úhrada a náklady na klienta v eur</b>		<b>za mesiac</b>	<b>za rok</b>	
Priemerné náklady zariadenia na 1 klienta		1 030,57	12 367	
Priemerný príspevok mesta na 1 klienta		177	2 128	
Priemerné príjmy od 1 klienta za služby		157,97	1 896	

**Vedúca služby:** Mgr. Elena Semetková

## 4. SOCÁLNE SLUŽBY PRE RODINY S DEŤMI

### 4.1 Detské jasle „LIENKA“

#### Služby

Detské jasle Lienka sú umiestnené v samostatnom pavilóne v objekte na Okružnej ulici. Zriaďovateľom je mesto Šaľa. Zariadenie poskytuje starostlivosť o deti vo veku od 6 mesiacov do 3 rokov v bezpečnom, podnetnom a priateľskom prostredí s celkovou kapacitou 14 detí. Prevádzka jaslí je zabezpečená počas pracovných dní v čase od 6:30 do 17:00 hod.



Detské jasle predstavujú dôležitú súčasť systému podpory rodín s malými deťmi, najmä pri zosúladovaní rodinného a pracovného života. Starostlivosť o deti je poskytovaná na základe zmluvy uzatvorenej medzi rodičom a organizáciou. Súčasťou služieb je aj opatrovateľská služba na krátkodobý pobyt detí v prípade, že rodičia nemôžu zabezpečiť starostlivosť.



Rok 2025 bol v Detských jasliach Lienka naplnený rôznorodými aktivitami zameranými na podporu všestranného rozvoja detí. Každodenný program bol zostavený s dôrazom na vytváranie bezpečného a podnetného prostredia, v ktorom sa deti cítili prijaté a mohli sa prirodzene rozvíjať.

Denný režim zahŕňal ranné privítanie a spoločné aktivity podporujúce komunikáciu a budovanie vzťahov medzi deťmi. Súčasťou programu bola pravidelná pohybová aktivita, ktorá prispievala k rozvoju motoriky, koordinácie a pozitívneho vzťahu k pohybu.

Významnú úlohu zohrávali hudobné a tvorivé aktivity, prostredníctvom ktorých deti rozvíjali svoju kreativitu, fantáziu a schopnosť vyjadrovať emócie. V priebehu roka sa realizovali aj aktivity zamerané na oboznamovanie sa so základmi cudzích jazykov (anglický, maďarský a nemecký jazyk), a to hrovou formou prostredníctvom piesní, hier a obrázkov.

Dôraz bol kladený aj na pobyt vonku. Deti pravidelne absolvovali prechádzky a trávili čas na čerstvom vzduchu, čím sa podporoval ich zdravý vývin a prirodzené objavovanie okolia. V letných mesiacoch využívali aj areál jaslí vrátane vodných prvkov na osvieženie.



Počas roka sa uskutočnili viaceré tematické a sezónne aktivity. Medzi významné udalosti patrilo najmä predvianočné obdobie spojené s výzdobou priestorov, zdobením vianočného stromčeka a návštevou Mikuláša. Deti sa zapájali aj do prípravy drobných darčiekov pre rodičov, čím sa podporoval ich vzťah k rodine a rozvoj sociálnych zručností. Organizované boli aj oslavy Medzinárodného dňa detí, karneval a menšie oslavy narodenín a menín detí.



Zariadenie počas celého roka podporovalo rozvoj samostatnosti detí, najmä v oblasti sebaobsluhy, stravovacích návykov a sociálneho správania. Vďaka nižšej kapacite zariadenia bol zabezpečený individuálny prístup ku každému dieťaťu.

Dôležitou súčasťou činnosti bola aj spolupráca s rodičmi. Rodičia boli pravidelne informovaní o priebehu dňa, adaptácii detí a ich vývinových pokrokoch, pričom komunikácia prebiehala najmä formou každodenného osobného kontaktu.

Starostlivosť o deti zabezpečoval kvalifikovaný personál opatrovateliek a zdravotná sestra. Zariadenie bolo v prevádzke počas celého roka s výnimkou krátko obdobia počas letných prázdnin a medzisviatočného obdobia.



## Fakty

Sledovaný údaj	Rok 2024	Rok 2025	Rozdiel
<b>Kapacita zariadenia:</b>	14	14	0
Počet klientov k 1.1.	4	7	+3
Počet klientov, ktorí pribudli v kalendár. Roku	14	6	-8
Počet klientov, ktorí ubudli v kalendárnom roku	12	6	-6
<b>Počet klientov k 31.12.</b>	<b>6</b>	<b>6</b>	<b>0</b>
- z toho			
Chlapci	3	2	1
Dievčatá	3	4	1
Vek klientov 0 – 3 roky	6	6	0
Vek klientov viac ako 3 roky	0	0	0
<i>Priemerný počet klientov</i>	6	6	0
<b>Priemerná úhrady a náklady na klienta v eur</b>	<b>za mesiac</b>	<b>za rok</b>	
Priemerné náklady zariadenia na 1 klienta	1 463,11	14 409	
Priemerný príspevok mesta na 1 klienta	813	9 753	
Priemerné príjmy od 1 klienta za služby (bez stravy)	497,41	5 900	

**Vedúca zariadenia:** Mgr. Andrea Klenovská

## Sponzori:

Kaufland - Hypermarket, SNP 1, Šaľa  
Rodičia detí z Detských jasí Lienka

## 5. SOCIÁLNE SLUŽBY KRÍZOVEJ INTERVENCIE

### 5.1 Krízové centrum

#### Služby

Krízové centrum zriadila OSS v objekte na Partizánskej ul., v ktorom od roku 2009 prevádzkovala sezónnu nocľaháreň pre ľudí bez prístrešia. Začiatok prevádzky KC sa datuje od novembra 2016. Poskytuje sociálne služby útulku, nocľahárne a od apríla 2017 aj Nízkoprahového denného centra.

Kapacita zariadenia je 27 prijímateľov, z čoho je 10 miest pre útulok, 17 miest pre nocľaháreň a kapacita NDC je 27 prijímateľov. Cieľovou skupinou služby sú fyzické osoby so špecifickými potrebami nachádzajúce sa v nepriaznivej sociálnej situácii, ktoré vyžadujú odbornú pomoc a podporu.

Ťažiskom práce KC je pomôcť klientom zabezpečiť si základné životné podmienky, jedlo a nocľah, pomôcť im pri socializácii, integrácii a pracovnom uplatnení.

Cieľová skupina služby patrí z hľadiska socializácie medzi náročnejšie skupiny, no aj napriek tomu sa darí dosahovať postupné pokroky, najmä v oblasti obnovy pracovných návykov a začleňovania do spoločnosti. S klientmi sa pracuje individuálne aj skupinovo, pričom vďaka práci zamestnancov NDC a využívaniu metód sociálnej práce dochádza u viacerých z nich k pozitívnym zmenám v správaní.

Prijímatelia sa v uplynulom roku vďaka zamestnancom KC zapájali do rôznych brigád zameraných na úpravu verejných priestranstiev v meste. Celkovo sa do aktivít zapojilo 19 prijímateľov, pričom pri úprave okolia Hypermarketu Tesco sa podieľalo 12 prijímateľov, na úprave okolia Krízového centra, NDC a KC 77 prijímateľov a pri nárazových prácach a údržbe areálu ZPS na Nešporovej ulici 13 prijímateľov.

V ďalších mesiacoch, prebiehala v zariadení renovácia miestností, vymaľovali sa všetky kancelárie, kuchynka, izba útulku a nocľahárne, dolná chodba. Vynovila sa veľká spoločenská miestnosť, odkiaľ sa vyhodili staré skrine. Zrekonštruovala sa malá spoločenská miestnosť, z ktorej vznikla poradenská miestnosť pre NDC. Do prác sa aktívne zapojili aj klienti. Jeden prijímateľ podpísal s OSS mesta Šaľa dohodu o vykonaní práce, vďaka čomu mal možnosť za svoju prácu získať finančnú odmenu. Ďalší dvaja prijímatelia pomáhali s maľovaním



bez nároku na finančnú odmenu. Aj vďaka zručnostiam získaným počas brigád, sa viacerým klientom podarilo dlhodobo sa zamestnať. Prácu na dohodu si našlo 11 prijímateľov, 8 prijímateľa si zarábajú príležitostnými brigádami, 3 prijímateľa majú trvalý pracovný pomer.

Vďaka zamestnancom NDC sa podarilo trom prijímateľom vybaviť špecializované zariadenie a dvom prijímateľom zariadenie pre seniorov, kde môžu prežiť plnohodnotnejší a spokojnejší život.

Koniec roka bol v Krízovom centre zavŕšený spoločnou Štedrou večerou pre všetkých prijímateľov KC. Štedrú večeru sa podarilo zorganizovať za pomoci sponzorov, vďaka čomu klienti mali možnosť prežiť štedré a pokojné sviatky. Klienti boli obdarovaní aj malým darčekom zabaleným v recyklovateľných vrecúškach, ktoré ušil na šijacom stroji náš prijímateľ pán Karol. Aj vďaka štedrým darom sponzorov, môžeme poskytovať kvalitnejšie služby a každým rokom zlepšovať ich kvalitu.

### **Sponzori:**

Andráši Peter, Ing., Šaľa-Veča

Andráši Róbert, Ing., Šaľa

Cirkevný zbor ECAV Diakovce, Hlavná 776, Diakovce

Cukráreň Tropicana, p. Kilacsková, Dolná 524/1, Šaľa

DC 3, Klub dôchodcov, Šaľa

DSS Kory, zamestnanci, prijímateľa a rodičia

Kučeríková Mariana, Šaľa

Katolícka jednota Slovenska, E. Vöröšová, Partizánska 2, Šaľa

Kožuch Ondrej, Reštaurácia DOMINO, SNP 1306, Šaľa

LIA drogéria, Vlčanská 560, Šaľa

Materská škola, Ul. 8.mája, Šaľa

Materská škola, Okružná Šaľa

Morovič Alexander, Kráľová nad Váhom

Mrázik Štefan, Horný Jatov

MENERT, s r.o., Hlboká 3, Šaľa

Optika Patrícia, Hollého 9, Šaľa-Veča,

OZ Optima Status Šaľa, Štúrova 834/1, 927 01 Šaľa

Palinkášová Zuzana, Šaľa

Pohostinstvo Malina, Šoporňa

Reštaurácia Nitranka, Šalianska 729, Trnovec nad Váhom

Stavmat Stavebniny s.r.o., P. Pázmaňa 10, 927 01 ŠAľa

Takáčová Erika, Vlčany

TESCO STORES SR, a.s., Cesta na Senec 2

Zamestnanci Mestského úradu, Námestie Svätej Trojice 7, Šaľa

ZŠ s Materskou školou, Bernolákova ulica, Šaľa Veča

ZŠ J.C. Hronského, Krátka 2, 92701 Šaľa

## 5.2 Nízkoprahové denné centrum

### Služby

Nízkoprahové denné centrum bolo zriadené vďaka zapojeniu sa OSS do Národného projektu vybraných sociálnych služieb krízovej intervencie na komunitnej úrovni, administrovaného Implementačnou agentúrou MPSVR SR od 1.4.2017 do 31.8.2019. Vďaka finančnej podpore vedenia mesta činnosť NDC kontinuálne pokračovala. Po vyhlásení Národného projektu Budovanie odborných kapacít na komunitnej úrovni sa OSS uchádzala znovu o spoluprácu na projekte. Bola úspešná a na základe podpísanej zmluvy o spolupráci s Implementačnou agentúrou MPSVR SR zabezpečila jeho prevádzku. Zmluva o spolupráci pôvodne uzatvorená do 31.12.2022 bola dodatkom predĺžená do 30.6.2026.

Prínos pre mesto je nielen financovanie osobných nákladov 3 zamestnancov NDC z prostriedkov národného projektu, ale tiež vzdelávanie, odborné usmernenie, metodická pomoc a supervízia zamestnancov.



### Cieľom sociálnej služby NDC je:

- sociálna inklúzia klientov s osobitými potrebami,
- zvýšenie sociálnych zručností a sociálnej mobility prijímateľov,
- reintegrácia prijímateľov do života spoločnosti,
- poskytovanie služieb s využitím metód sociálnej práce,
- napojenie na existujúce projekty terénnej sociálnej práce,
- ochrana verejného zdravia a poriadku.

V NDC je klientom poskytované základné a špecializované sociálne poradenstvo a tiež pomoc pri uplatňovaní práv a právom chránených záujmov. V sledovanom roku bolo poskytnuté sociálne poradenstvo klientom 448 krát a pomoc pri uplatňovaní práv a právom chránených záujmov 587 krát.

Zamestnanci NDC pomáhajú prijímateľom pri komunikácii s úradmi, lekármi, pri vybavovaní peňažných dávok, pri riešení finančných problémov, exekúcií, splátkových kalendárov, či osobného bankrotu.

Personál NDC pomáha prijímateľom pri riešení zdravotných ťažkostí, pri hľadaní práce, písaní životopisu, vybavovaní osobných dokladov, vybavovaní úradných záležitostí, a taktiež pomáhajú prijímateľom s umiestňovaním do zariadení sociálnych služieb pri ich odkázanosti. Tento rok sa podarilo umiestniť 2 prijímateľov do ZPS pre ich nepriaznivý zdravotný stav, 3 prijímateľom sa nám podarilo umiestniť do špecializovaného zariadenia.

Zamestnanci zabezpečovali výdaj potravín (potravínová banka TESCO) a teplých hustých polievok. Za rok 2025 sa vydalo 4621 porcií polievok a pečiva. NDC sa v apríli zapojilo do projektu - Poskytovanie potravinovej a základnej materiálnej pomoci najodkázanejším osobám, vďaka ktorému poskytuje v NDC polievku pravidelne v pracovných dňoch.

Možnosť vykonávania nevyhnutnej základnej osobnej hygieny využili klienti 363 krát a pranie osobného oblečenia 192 krát. V NDC sa poskytuje aj výdaj šatstva a obuvi, túto možnosť klienti za minulý rok využili 495 krát. V NDC sme poskytli zdravotné ošetrenie 158 klientom.



Podľa potreby do NDC prichádza dobrovoľníčka – zdravotná sestra p. Eva Morovicsová, ktorá poskytuje prijímateľom odborné zdravotné ošetrenie.

V NDC pôsobí dobrovoľníčka – študentka SŠ, Natália Noemi Reháková, ktorá má na starosti vizuálne spracovanie komunikácie NDC aj na sociálnej sieti FB, konkrétne aktívne vytvára letáky, plagáty spojené s výzvami, pozvánky na podujatia, pre potreby KC a OSS (odpracovaných 11 hodín).

Koncom roka začala s NDC spolupracovať na dobrovoľnej báze aj arteterapeutka p. Mgr Andrea Hipság.

V zmysle prevencie sme v NDC zrealizovali prednášky a besedy na rôzne témy: ľudské práva, suchý február, zdravá výživa, hepatitída, svetový deň zdravia, obchodovanie s ľuďmi, svetový deň vďačnosti, ako správne ošetrovať rany, deň duševného zdravia a podobne.

V rámci komunitných stretnutí s klientmi sme zorganizovali spoločenské podujatia ku dňu matiek, ku dňu žien, sv. Valentín, športový deň, deň čokolády a Vianočné posedenie.

Počas pravidelných tvorivých dielní sme s klientami vyrezávali tekvice, vyrábali z gaštanov, kávových zŕn, maľovali veľkonočné kraslice, organizovali sme kvízy na rôzne témy, hrali sme spoločenské hry a mnoho iných aktivít.



V záujme budovania pozitívneho obrazu u verejnosti, prijímatelia pravidelne upratovali okolie Krízového centra a blízke sídlisko. Pracovné návyky si prijímatelia udržiavali aj priamo v NDC pravidelnou údržbou priestorov, zametáním, upratovaním, maľovaním, či zapojením sa do vynášania triedeného odpadu. Zamestnanie si našlo 19 prijímateľov.

V lete zamestnanci NDC zorganizovali športový deň pri Váhu. Zúčastnilo sa ho 11 prijímateľov, zamestnanci Krízového centra, ako aj terénni pracovníci mesta Šaľa, s ktorými máme výbornú spoluprácu. Zahrali sme si loptové hry, dostali malé občerstvenie a utužovali sme medziľudské vzťahy.



## Fakty

Sledovaný údaj		Rok 2024	Rok 2025	Rozdiel
<b>Kapacita zariadenia:</b>		27	27	27
Počet klientov k 1.1.		61	133	+72
Počet klientov, ktorí pribudli v kalendárnom roku		71	69	-2
Počet klientov, ktorí ubudli v kalendárnom roku		7	4	-3
<b>Počet klientov k 31.12.</b>		<b>133</b>	<b>202</b>	<b>+69</b>
- z toho				
ženy		14	29	+15
muži		119	173	+54
Vekové zloženie klientov	0 – 18 rokov	2	1	-1
	19 – 25 rokov	4	9	+4
	26 – 39 rokov	20	14	-6
	40 – 62 rokov	39	37	-4
	63 – 74 rokov	2	6	-4
	75 a viac rokov	0	0	0
	Anonymní klienti	66	135	+69
<i>Priemerný počet klientov</i>		163	203	+40
<b>Priemerná úhrada a náklady na 1 klienta v eur</b>		<b>za mesiac</b>	<b>za rok</b>	
Priemerné náklady zariadenia na 1 klienta		140,55	1 687	
Priemerný príspevok mesta na 1 klienta		23	275	
Priemerné príjmy od 1 klienta za služby		0	0	

**Vedúca služby:** Mgr. Mária Krásna

## 5.3 Nocľaháreň

### Služby

Nocľaháreň s celoročnou prevádzkou je súčasťou Krízového centra, ktoré komplexne rieši problémy ľudí bez domova na území mesta. Zariadenie bolo obsadené po celý rok a prax ukázala opodstatnenosť a správnosť zmeny jej pôvodne sezónneho fungovania v zimných mesiacoch.

Nocľaháreň poskytuje služby ľuďom, ktorí sa ocitli bez prístrešia a sú odkázaní na sociálnu službu krízovej intervencie. V nocľahárni sa klientom poskytujú prenocovanie, sociálne poradenstvo a vytvárajú sa podmienky na vykonávanie nevyhnutnej základnej osobnej hygieny, či konzumáciu jedla. Je nízkoprahovým zariadením prístupným aj klientom pod vplyvom omamných látok za predpokladu, že sa podriadia domácejmu poriadku a rešpektujú pokyny službukonajúceho. Svoje služby poskytuje klientom každý deň v čase od 17:00 hod. do 7:00 hod. Zariadenie má kapacitu 17 lôžok s oddelenými ubytovacími priestormi pre mužov a ženy.



Nocľah sa poskytoval klientom, ktorí potrebujú pomoc pri zabezpečení nevyhnutných podmienok na uspokojovanie základných životných potrieb. Vďaka nízkoprahovosti je zariadenie ľahko dostupné a umožňuje okamžitú krízovú intervenciu poskytnutím nocľahu, umožnením osobnej hygieny, či teplého nápoja pre ľudí bez prístrešia.

### Fakty

Sledovaný údaj		Rok 2024	Rok 2025	Rozdiel
<b>Kapacita zariadenia:</b>		17	17	0
Počet klientov k 1.1.		17	17	0
Počet klientov ktorí pribudli v kalendárnom roku		25	68	+43
Počet klientov, ktorí ubudli v kalendárnom roku		25	68	+43
<b>Počet klientov k 31.12.</b>		<b>17</b>	<b>17</b>	<b>0</b>
- z toho				
	ženy	3	6	+3
	muži	14	11	-3
Vekové zloženie klientov	0 – 18 rokov	0	0	0
	19 – 25 rokov	0	1	+1
	26 – 39 rokov	2	2	0
	40 – 62 rokov	11	12	+1
	63 – 74 rokov	4	2	-2
	75 a viac rokov	0	0	0
<b>Priemerný počet klientov</b>		<b>17</b>	<b>17</b>	<b>17</b>
<b>Priemerná úhrada a náklady na klienta v eur</b>		<b>za mesiac</b>	<b>za rok</b>	
Priemerné náklady zariadenia na 1 klienta		663,61	7 963	
Priemerný príspevok mesta na 1 klienta		63	754	
Priemerný príspevok MPSVR SR na 1 klienta		375	4 500	
Priemerné príjmy od 1 klienta za služby		36,40	437	

**Vedúca služby:** Mgr. Mária Krásna

## 5.4 Útulok

### Služby

Útulok poskytoval sociálnu službu ľuďom, ktorí sa ocitli bez vlastného bývania. Služba spočívala najmä v ubytovaní, obslužných a ďalších činnostiach. Z hľadiska odborných činností im bolo poskytované sociálne poradenstvo, pomoc pri ochrane práv a pomoc pri ich pracovnom uplatnení. Kapacita zariadenia bola 10 lôžok. Kapacitne bol útulok celoročne plne využitý.

Útulok poskytoval prechodné ubytovanie občanom mesta s trvalým pobytom a v odôvodnených prípadoch aj cudzím klientom. Klienti sa v zariadení mohli zdržiavať denne od 16:00 hod. večer do 8:00 ráno. Počas sobôt a nedeľ bolo zariadenie v prevádzke po celý deň. V útulku je možnosť prihrať si jedlo alebo pripraviť teplý nápoj, vykonať si osobnú hygienu a sú vytvorené podmienky na pranie osobnej bielizne. Útulok zabezpečoval pravidelnú výmenu posteľnej bielizne.

Zmluva o poskytovaní sociálnych služieb sa uzatvárala spravidla na dobu určitú na 6 mesiacov s možnosťou jej predĺženia. V útulku však boli aj klienti, ktorí využívajú jeho služby viac rokov, pretože si nedokážu vlastnými silami riešiť svoju nepriaznivú sociálnu situáciu. Poskytovanie služieb útulku bolo celoročné.

Pri práci s klientmi sa zohľadňujú ich individuálne potreby a konkrétne požiadavky. S každým sa zostavuje a pravidelne vyhodnocuje individuálny plán v súlade s metodikou. Klienti boli vedení k samostatnosti a aktivizovaní riešiť svoju nepriaznivú sociálnu situáciu. Boli zapájaní do pracovných aktivít v zariadení, maľovaní a skrášľovaní priestorov útulku. Sú zapájaní do služieb v rámci ranného a večerného upratovania, separovania odpadu a raz mesačne vykonávali veľké upratovanie na izbe.

### Fakty

Sledovaný údaj		Rok 2024	Rok 2025	Rozdiel
<b>Kapacita zariadenia:</b>		10	10	0
Počet klientov k 1.1.		10	10	0
Počet klientov, ktorí pribudli v kalendárnom roku		6	5	-1
Počet klientov, ktorí ubudli v kalendárnom roku		6	5	-1
<b>Počet klientov k 31.12.</b>		<b>10</b>	<b>10</b>	<b>0</b>
- z toho	ženy	0	0	0
	muži	10	10	0
Vekové zloženie klientov	0 – 18 rokov	0	0	0
	19 – 25 rokov	0	1	+1
	26 – 39 rokov	1	1	0
	40 – 62 rokov	9	7	-2
	63 – 74 rokov	1	1	0
	75 a viac rokov	0	0	0
<i>Priemerný počet klientov</i>		10	10	10
<b>Priemerná úhrada a náklady na 1 klienta v eur</b>		<b>za mesiac</b>	<b>za rok</b>	
Priemerné náklady zariadenia na 1 klienta		478,67	5 744	
Priemerný príspevok mesta na 1 klienta		45	544	
Priemerný príspevok MPSVR SR na 1 klienta		375	4 500	
Priemerné príjmy od 1 klienta za služby		50,50	606	

**Vedúca služby:** Mgr. Mária Krásna

## 6. MANAŽMENT OSS - RIADITEĽSTVO

### Služby

Riaditeľstvo OSS, ako samostatná organizačná zložka plní vo vzťahu k podriadeným zariadeniam organizačnú a riadiacu funkciu, rieši pracovnoprávne vzťahy zamestnancov, prevádzku a ekonomiku zariadení. Vytvára ekonomické, právne, technické, organizačné a personálne predpoklady pre nerušený chod zariadení a plynulé poskytovanie sociálnych služieb. Zabezpečuje opravy a údržbu objektov. Je miestom prvého kontaktu s klientmi - uzatvára zmluvy o poskytovaní sociálnych služieb, poskytuje sociálne poradenstvo. Personálne bolo obsadené 6 zamestnancami, z toho bola 1 sociálna pracovníčka a 1 vodič-údržbár. Prepočítaný stav zamestnancov Riaditeľstva na plný úväzok bol 5,1.

### Rozmiestnenie služieb OSS v meste Šaľa

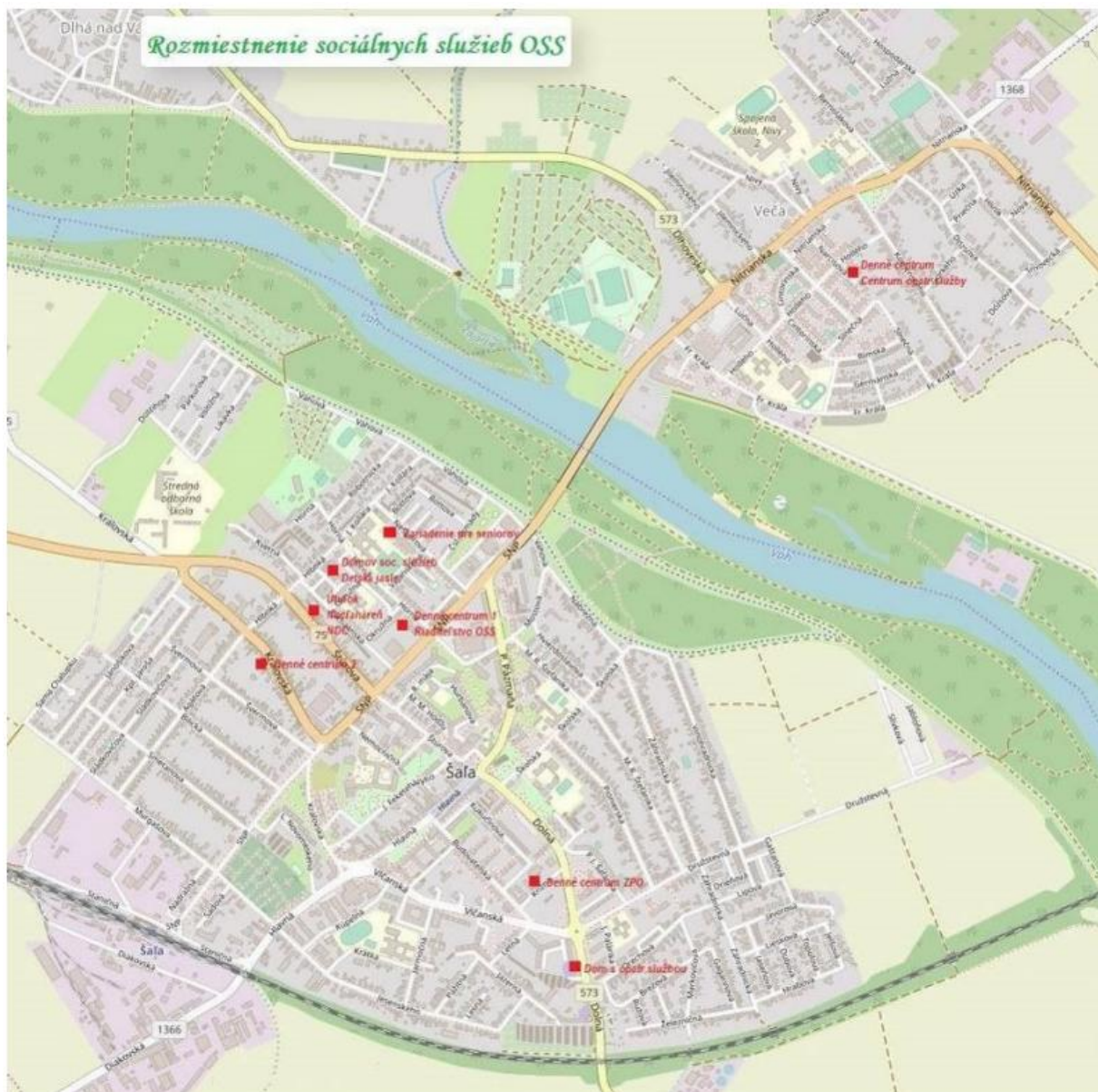

## 7. TABUĽKOVÁ ČASŤ

### Prehľad výkonov OSS v roku 2025

Názov zariadenia	Určená kapacita – plán výkonov	Priemerný počet prijíma- teľov služieb	Využitie kapacity v %
Denné centrum 1, Horná ul.	100	114	114%
Denné centrum 2, Kráľovská ul.	60	54	90%
Denné centrum 3, Narcisová ul.	60	67	112%
Denné centrum občanov so zdravot. postih.	50	71	142%
Detské jasle, Nešporova ul.	14	6	43%
Centrum opatrovateľskej služby, Narcisová ul.	2	2	100%
Dom s opatrovateľskou službou, Ul.V. Šrobára	14	14	100%
Domov sociálnych služieb, Okružná ul.	14	17	121%
KC – nocľaháreň	17	17	100%
KC – útulok	10	10	100%
KC – nízkoprahové denné centrum	27	27	100%
Terénna opatrovateľská služba v domácnosti - počet opatrovaných	61	66	108%
Zariadenie pre seniorov NADEJ, Nešporova	20	18	90%

### Stav majetku v správe OSS

Druh majetku	Číslo účtu	Nadobúdacia hodnota v euro	Účtovná hodnota	
			Stav 31.12.2024	Stav 31.12.2025
Dlhodobý nehmot.majetok – software	013	5 918,50		
Dlhodobý hmotný majetok spolu	02	479 343,81	62 073,04	48 415,73
- z toho budovy	021	431 415,25	50 087,08	40 425,77
- z toho stroje	022	3 688,71		
- z toho dopravné prostriedky	023	44 239,85	11 985,96	7 989,96
Drobný dlhodobý hmotný majetok I.	OTE	107 345,00		
Drobný dlhodobý hmotný majetok II.	028	48 980,07		
Drobné inventárne predmety	OTE	14 947,59		
Materiálové zásoby	112	110,77	198,69	110,77
Ceniny	213	13,00	28,00	13,00
<b>Majetok spolu</b>		<b>656 658,74</b>	<b>62 299,73</b>	<b>48 539,50</b>

## Výkaz ziskov a strát

<b>Výkaz ziskov a strát k 31.12.2025</b>	
<b>V Ý N O S Y</b>	<i>v eur</i>
1. Tržby za predaj služieb	316 768,46
2. Ostatné prevádzkové výnosy	6 838,72
3. Prevádzkové dotácie – transfery z rozpočtu mesta	480 300,00
4. Bežné transfery z rozpočtu mesta – dotácia MPSVR SR	509 828,16
5. Transfery zo ŠR (IA MPSVR SR, ÚPSVaR)	662 946,95
6. Príjmy s kapitálových transferov	13 657,31
7. Bežné transfery od ostatných subjektov mimo VS	5 803,70
8. Zúčtovanie ostatných opravných položiek z prevádz. činnosti	0
<b>Príjmy spolu:</b>	<b>1 996 143,30</b>
<b>N Á K L A D Y</b>	
9. Spotrebované nákupy	131 342,25
10. Služby	123 010,22
11. Osobné náklady	1 662 857,81
12. Dane a poplatky	2 958,70
13. Ostatné náklady na prevádzkovú činnosť	3 507,51
14. Odpisy hmotného investičného majetku	13 657,31
15. Odpis pohľadávky	0
16. Odpis rezervy a opravných položiek z prevádz. a fin. činnosti	1 765,42
17. Ostatné finančné náklady	479,86
<b>Náklady spolu:</b>	<b>1 939 579,08</b>
<b>Zisk</b>	<b>56 564,22</b>

## Personálne údaje

Sledovaný údaj	Rok 2023	Rok 2025	
		Kmeňoví zamestnanci	- z toho opatrovatel'ky
Počet zamestnancov k 1.1.	92	92	62
Novoprijatí	12	34	14
Skončili pracovný pomer	11	32	15
Stav zamestnancov k 31.12.	93	109	61
Počet zamestnancov	93	109	62
Zamest. na kratší pracov.čas	8	14	6
Zamest.so zdravot. postihom	14	15	10
Priemerná dĺžka trvania pracov. pomeru v mesiac.	11,3	10,2	10,9
Ženy	87	78	61
Muži	6	14	0
Od 18 - do 25 rokov	0	2	
Od 26 - do 39 rokov	11	16	
Od 40 – do 62 rokov	73	97	
Nad 62 rokov	9	18	
Základné	8	13	8
Stredné odborné	48	38	22
Úplné stredné	2	2	2
Úplné stredné odborné	24	18	12
Vysokoškolské I. stupeň	2	4	2
Vysokoškolské II. stupeň	9	17	2
Sociálny pracovník	6	5	0
Zdravotnícky zamestnanec	4	2	2
Prevádzkový zamestnanec	79	99	61
THP	4	3	0

## Vývoj výkonov a služieb

Názov zariadenia	Priemerný počet klientov					
	Rok	2019	2020	2021	2022	2023
Denné centrum 1, Horná ul.	123	127	119	111	112	127
Denné centrum 2, Kráľovská ul.	88	80	67	59	54	80
Denné centrum 3, Narcisová ul.	73	75	72	70	72	75
Denné centrum občanov so zdrav. postih.	79	71	70	72	73	71
Domov sociálnych služieb, Okružná ul.	7	7	8	9	9	11,7
Detské jasle, Okružná ul.	5	5	5	6	8	5,36
Centrum opatrovateľskej služby, Narcisová ul. -počet opatrovaných	6	5	4	4	4	2
Dom s opatrovateľskou službou, V. Šrobára -počet opatrovaných	33	34	33	34	35	21,3
KC – nocľaháreň	17	15	17	17	17	13,2
KC – útulok	10	10	10	10	10	10
KC – nízkoprahové denné centrum	35	96	91	120	44	47,5
Terénna opatrovateľská služba v domácnosti. -počet opatrovaných	59	59	57	60	63	66
Zariadenie pre seniorov NÁDEJ, Nešporova ul.	20	20	20	20	20	18,7

## Ročná účtovná uzávierka

Súvaha OSS mesta Šaľa k 31.12.2025	
A K T Í V A	
	v eur
<b>A. Stále aktíva</b>	
1. Dlhodobý nehmotný majetok	0,00
2. Dlhodobý hmotný majetok	48 415,73
<b>B. Obežný majetok</b>	
1. Zásoby	110,77
2. Zúčtovanie medzi subjektmi verejnej správy	0,00
3. Pohľadávky	15 778,63
4. Finančný majetok	776 723,32
5. Časové rozlíšenie	3 393,88
<b>Aktíva celkom</b>	<b>844 422,33</b>
<b>P A S Í V A</b>	
<b>C. Vlastné zdroje krytia</b>	
1. Nevysporiadaný výsledok hospodárenia minulých rokov	5 476,63
2. Peňažné fondy	0,00
3. Hospodársky výsledok bežného účtovného obdobia	56 564,22
<b>D. Závazky (cudzíe zdroje)</b>	
1. Zúčtovanie transferov rozpočtu obce a VÚC	588 384,35
2. Závazky zo sociálneho fondu	3 088,05
3. Závazky z obchodného styku	14 157,25
4. Prijaté preddavky	7 677,53
5. Závazky voči zamestnancom	100 835,43
6. Závazky voči inštitúciám sociál. zabezpečenia a daňové záväzky	52 263,82
7. Ostatné priame dane	15 183,46
8. Transfery a ostatné zúčtovania so subjektmi mimo verejnej správy	150,00
9. Iné záväzky	252,95
10. Časové rozlíšenie	388,64
<b>Pasíva celkom</b>	<b>844 422,33</b>

## Výsledovka hospodárenia OSS mesta Šaľa za rok 2025

Číslo účtu	Názov účtu	Skutočnosť v euro
602	Tržby z predaja služieb	316 768,46
644	Zmluvné pokuty a penále	4,18
648	Ostatné výnosy z prevádzkovej činnosti	6 834,54
691	Z rozpočtu obce – prevádzková dotácia	480 300,00
692	Výnosy z kapitálových transferov	13 657,31
693	Bežný transfer zo ŠR – IA MPSVR	54 423,89
693	Bežný transfer zo ŠR – ÚPSVaR	601 260,53
693	Bežný transfer zo ŠR – dotácia MPSVR	380 824,32
693	Bežný transfer zo ŠR – odmeny, stab.príspevok	129 003,84
693	Bežný transfer zo ŠR – potravinová pomoc	7 262,53
697	Granty - bežný transfer	5 803,70
<b>Výnosy spolu</b>		<b>1 996 143,30</b>
501	Spotreba materiálu	36 316,17
502	Spotreba energií	95 026,08
511	Opravy a udržovanie	9 889,58
512	Cestovné	322,60
513	Náklady na reprezentáciu	575,45
518	Ostatné služby	112 222,59
521	Mzdové náklady	1 171 132,77
524	Zákonné sociálne poistenie	392 585,89
525	Ostatné sociálne zabezpečenie (DDS)	10 462,12
527	Zákonné sociálne náklady	88 677,03
538	Ostatné dane a poplatky	2 958,70
549	Manká a škody	0
546	Odpisy pohľadávky	0
548	Ostatné náklady na prevádzkovú činnosť	3 507,51
551	Odpisy hmotného investičného majetku	13 657,31
558	Tvorba ostatných opravných položiek	1 765,42
568	Ostatné finančné náklady	479,86
591	Splatná daň z príjmov	0
<b>Náklady spolu</b>		<b>1 939 579,08</b>
<b>Hospodársky výsledok - Zisk</b>		<b>56 564,22</b>

## Výsledovka nákladových stredísk OSS za rok 2025

Číslo stred.	Názov strediska	Výnosy z vlast. činnosti (tržby) a kapitál. príjmy	Náklady	Hospodársky výsledok	Prepočítané náklady za rok 2025*
010	Riaditeľstvo OSS	0,00	189 093,04	-189 093,04	
021	Detské jasle, Okružná ul.	33 202,24	85 628,02	-52 425,78	94 878
041	Domov sociálnych služieb	23 384,69	153 789,40	-130 404,71	170 402
050	Denné centrum 1, Horná ul.	3 067,23	47 208,77	-44 141,54	52 308
060	Denné centrum 2, Kráľovská	534,78	12 430,09	-11 895,31	13 773
071	Centrum opatrovateľskej služby – Veča	354,00	4 856,23	-4 502,23	5 381
072	Denné centrum 3, Narcisová	0,00	8 863,96	-8 863,96	9 821
081	Dom s opatrovateľ. službou V. Šrobára	8 230,25	84 787,10	-76 556,85	93 946
083	Terénna opatrovateľská služba Šaľa	130 055,81	746 537,86	-616 482,05	827 181
111	Zariadenie pre seniorov	125 988,52	376 938,14	-250 949,62	417 657
120	Denné centrum občanov so zdravot. postih.	32,50	9 402,13	-9 369,63	10 418
141	Nočľaháreň	6 284,67	95 051,88	-88 767,21	105 320
143	Útulok	6 060,80	51 901,73	-45 840,93	57 508
144	Nízkoprahové denné centrum	69,00	73 090,73	-73 021,73	80 986

<b>Spolu:</b>	<b>337 264,49</b>	<b>1 939 579,08</b>	<b>-1 602 314,59</b>	<b>1 939 579</b>
Z rozpočtu obce – prevádzková dotácia	480 300,00			
Bežný transfer zo ŠR – príspevok MPSVR SR	509 828,16			
Bežný transfer - IA MPSVR , potr. pomoc	61 686,42			
Bežný transfer – ÚPSVaR	601 260,53			
Ostatné výnosy	5 803,70			
<b>Hospodársky výsledok</b>	<b>1 996 143,30</b>	<b>1 939 579,08</b>	<b>56 564,22</b>	<b>1 939 579</b>

### Priemerné náklady a výnosy zariadení OSS

Zariadenie	Priemerná úhrada od 1 klienta		Priemer. náklady na 1 klienta		Zdroje krytia nákladov na 1 klienta za rok			
	za rok	za mesiac	za rok	za mesiac	klient	mesto	ŠR EŠIF	iný zdroj
Detské jasle, Okružná ul.	5 969	497	17 557	1 463	5 969	9 753	960	
Domov sociálnych služieb	1 759	147	14 409	1 201	1759	3 329	7 570	237
Denné centrum č. 1, Horná	0	0	409	34	0	353	0	28
Denné centrum č. 2, Kráľovská	0	0	171	14	0	149	0	4
Centrum opatrovateľskej služby - Veča	177	15	2 675	223	177	2 405	108	0
Denné centrum č. 3, Narcisová	0	0	130	11	0	124	0	3
Dom s opatrovateľ. službou V. Šrobára	386	32	4 365	364	386	2 101	1 837	0
Terénna opatrovateľská služba Šaľa	1 896	158	12 367	1 031	1 896	2 128	9 663	0
Zariadenie pre seniorov	6 283	524	22 209	1 851	6 283	5 055	9 143	6
Denné centrum občanov so zdrav. postih.	0	0	146	12	0	128	0	3
Nocľaháreň	437	36	7 963	664	437	754	4 500	44
Útulok	606	50	5 744	479	606	544	4 500	0
Nízkoprahové denné centrum	0	0	1 687	141	0	275	1 349	0

### Priemerné EON na jedného prijímateľa a priemerné úhrady

		Prepočítané EON za rok 2025	Priemerný počet prijímateľ.	Náklady na 1 miesto za rok	Náklady na 1 miesto za mesiac	Priem.mes. úhrada za 1 miesto
021	Detské jasle, Nešporova ul.	94 107	5	17 557	1 463	497
041	Domov sociálnych služieb	169 023	12	14 409	1 201	147
050	Denné centrum č. 1, Horná	51 960	127	409	34	0
060	Denné centrum č. 2, Kráľovská	13 651	80	171	14	0
071	Centrum opatrovateľskej služby - Veča	5 350	2	2 675	223	15
072	Denné centrum č. 3, Narcisová	9 786	75	130	11	0
080	Dom s opatrovateľ. službou V. Šrobára	93 112	21	4 365	364	32
083	Terénna opatrovateľská služba Šaľa	822 397	67	12 367	1 031	158
111	Zariadenie pre seniorov	414 202	19	22 209	1 851	524
120	Denné centrum občanov so zdrav. postih.	10 337	71	146	12	0
141	Nocľaháreň	105 195	13	7 963	664	36
143	Útulok	57 440	10	5 744	479	50
144	Nízkoprahové denné centrum	80 115	48	1 687	141	0
<b>Spolu:</b>		<b>1 926 675</b>	<b>550</b>			

## Vývoj hospodárenia OSS od roku 2017 do roku 2025

v eur

Účet	Názov účtu	Rok	2017	2018	2019	2020	2021	2022	2023	2024	2025
602	Tržby z predaja služieb		196 904	211 722	227 998	234 693	226 356	242 632	279 403	302 153	316 768
644	Zmluvné pokuty		5	8	11	5	8	10	19	33	4
648	Ostatné výnosy z hospod.činnosti		8 900	10 002	1 721	2 904	4 932	452	902	8 702	6 835
658	Zúčtovanie ostat. OP z prev.činn.		220		21	14 206	967		356		
662	Úroky										
691	Prevádzkové dotácie mesta		536 600	332 950	513 310	559 200	649 724	609 800	614 500	518 800	480 300
692	Príjmy z kapitál. transferov		10 620	10 620	10 620	10 620	10 795	10 853	10 824	14 820	13 657
693	Bežný transfer zo ŠR-IA MPSVR		83 710	205 709	239 957	243 772	88 797	44 584	73 905	53 948	61 686
693	Bežný transfer zo ŠR- UPSVaR					1 894	71 727		4 959	475 070	601 261
693	Bežný transfer zo ŠR-MPSVR SR		149 822	150 330	177 960	199 463	243 935	279 190	302 021	363 007	380 824
693	Mimoriadne dotácie MPSVR					56 446	43 401	46 634	109 080		129 004
693	NFP-MPSVR projekt PKSSPOS						18 288	239 095	227 398		
697	Bežné transf. od subj. mimo VS		139	2 950	1 591	2 185	3 258	1 526	3 795	2421	5 804
<b>Výnosy spolu</b>			<b>924 291</b>	<b>986 920</b>	<b>1173189</b>	<b>1325388</b>	<b>1362188</b>	<b>1474775</b>	<b>1627161</b>	<b>1738954</b>	<b>1996143</b>
501	Spotreba materiálu		39 866	34 878	40 095	43 003	40 923	44 750	60 944	53 546	36 316
502	Spotreba energií		53 041	47 855	49 150	54 443	55 132	85 730	87 571	98 918	95 026
511	Opravy a udržovanie		4 687	5 206	6 845	10 888	2 031	2 133	3 459	31 452	9 890
512	Cestovné		329	167	178	162	177	873	323	233	323
513	Reprezentačné náklady		60	66	112	40	45	89	101	224	575
518	Ostatné služby		15 391	24 945	16 696	11 766	15 582	17 521	20 799	57 673	112 222
521	Mzdové náklady		624 584	570 857	728 123	828 678	872 807	914 807	1047 427	1 011 424	1 171 133
524	Zákonné sociálne poistenie		210 097	187 003	245 323	274 981	292 141	307 466	320 086	351 017	392 586
525	Príspevok do DDS		5 479	5 044	6 036	6 317	7 335	7 742	8 190	9 130	10 462
527	Zákonné sociálne náklady		37 058	39 206	50 823	49 429	48 783	59 779	66 616	91 160	88 677
538	Ostat. nepriame dane a popl.		1 157	1 404	1 156	1 408	1 400	1 408	1 646	1 666	2 959
546	Odpis nevymožiteľ. pohľadávky		256			16 767			356		
548	Ostatné náklady na prev. činnosť								2 319	3 207	3 508
549	Manka a škody				8						
551	Odpisy dlhodob. H a N majetku		10 620	10 620	10 620	10 620	10 795	10 853	10 824	14 820	13 657
558	Tvorba ostatných OP z prev.činn.		2 919	3 315	3 349	1 551	1 668	1 904	2 435	2 170	1 765
568	Ostatné finančné náklady		2 541	2 497	2 676	2 687	2 656	2 712	407	465	480
591	Splatná daň z príjmov										
<b>Náklady spolu</b>			<b>938 505</b>	<b>1008085</b>	<b>1161190</b>	<b>1312744</b>	<b>1351475</b>	<b>1457766</b>	<b>1633533</b>	<b>1727105</b>	<b>1939579</b>
<b>HOSPODÁRSKY VÝSLEDOK</b>			<b>-8 772</b>	<b>-21 165</b>	<b>11 999</b>	<b>12 644</b>	<b>10 713</b>	<b>17 010</b>	<b>-6 372</b>	<b>11 849</b>	<b>56 564</b>

## Zdroje krytia nákladov hospodárskych stredísk OSS v roku 2025

v eur

Čís. str.	Názov strediska	Náklady za rok 2025	zdroje krytia nákladov					Zdrojmi nekryté náklady + zisk - strata
			Výnosy z vlastnej činnosti	Príspevok mesta	Príspevok. MPSVR	Prísp.o ÚPSVaR a IMPSaR	Ostatné výnosy	
010	Riaditeľstvo OSS	189 093	0	183 530	129 004		42	123 483
021	Detské jasle, Okružná ul.	85 628	33 202	43 300				- 9 126
041	Domov sociálnych služieb	153 789	23 385	22 930	88 800		2 772	-15 902
050	Denné centrum č. 1, Horná ul.	47 209	3 067	39 850			2 300	-1 992
060	Denné centrum č. 2, Kráľovská	12 430	535	10 630				-1 265
071	Centrum opatrovateľskej služby - Veča	4 856	354	4 300				-202
072	Denné centrum č. 3, Narcisová	8 864	0	8 340				-524
081	Dom s opatrovateľ. službou V. Šrobára	84 787	8 230	35 920		32 795		-7 842
083	Terénna opatrovateľská služba Šaľa	746 538	130 056	63 220		568 466		15 204
111	Zariadenie pre seniorov	376 938	125 989	54 760	170 524		100	-25 565
120	Denné centrum občanov so zdrav.post.	9 402	32	8 120				-1 250
141	Nocľaháreň	95 052	6 284	0	76 500		590	-11 678
143	Útulok	51 902	6 061	0	45 000			-841
144	Nízkoprahové denné centrum	73 091	69	5 400		61 686		-5 936
<b>S p o l u :</b>		<b>1 939 579</b>	<b>337 264</b>	<b>480 300</b>	<b>509 828</b>	<b>662 947</b>	<b>5 804</b>	<b>56 564</b>

## Výkaz výnosov a nákladov vybraných zariadení OSS

VÝNOSY									
Číslo účtu	Názov účtu	Detské jasle	Domov sociálnych služieb	Dom s OS V.Šrobára	Teréna opatrovateľ. služba	Zariad. pre seniorov	Útulok	Nočľahareň	Nízkoprahové denné
602	Tržby z predaja služieb	31 993	20 628	8 230	126 060	117 178	6 061	5 770	0
644	Zmluvné pokuty	1	0	0	0	3	0	0	0
648	Ostatné výnosy	1 209	1 209	0	0	2 388	0	514	69
658	Zúčtov. ostat. OP z prev.čin.	0	0	0	0	0	0	0	0
691	Transfer z rozpočtu obce	43 300	22 930	35 920	63 220	54 760	0	0	5 400
692	Kapitálové transfery	0	1 548	0	3 996	6 420	0	0	0
693	Transfer zo ŠR - IAMPSVR	0	0	0	0	0	0	0	61 687
693	Transfer zo ŠR - ÚPSVaR	0	0	32 795	568 466	0	0	0	0
693	Transfer zo ŠR - MPSVR	0	88 800	0	0	170 524	45 000	76 500	0
693	Mimoriadne dotácie ŠR	0	9 554	6 118	71 374	20 827	2 131	4 063	2 175
693	NFP projekt PKSSPOS	0	0	0	0	0	0	0	0
697	Granty - bežný transfer	4 878	2 772	0	0	100	0	590	0
<b>Výnosy spolu</b>		<b>81 381</b>	<b>147 441</b>	<b>83 063</b>	<b>833 116</b>	<b>372 200</b>	<b>53 192</b>	<b>87 437</b>	<b>69 331</b>
NÁKLADY									
501	Spotreba materiálu	1 289	6 841	913	731	7 985	949	3 368	2 063
502	Spotreba energií	12 619	12 733	2 279	0	25 335	7 866	7 665	8 001
511	Opravy a udržovanie	0	221	26	0	1 771	0	764	393
512	Cestovné	0	0	0	0	0	0	36	275
513	Reprezentačné výdavky	0	0	0	0	0	0	0	0
518	Ostatné služby	6 746	10 913	639	911	58 567	153	2 914	7 998
521	Mzdové náklady	45 028	84 478	56 883	517 268	193 331	31 176	56 621	37 936
524	Zákonné sociálne poistenie	15 389	29 113	19 223	171 747	65 427	10 283	19 323	13 498
525	Príspevok do DDS	499	1 177	723	3 703	1 353	0	0	775
527	Zákonné sociálne náklady	3 642	5 946	3 915	47 711	12 887	1 346	4 097	2 126
538	Ostat.nepr. dane a poplatky	257	257	154	0	1 210	129	77	26
546	Odpis pohľadávky	0	0	0	0	0	0	0	0
548	Ostat. náklady na prevádzku	0	563	31	471	1 047	0	187	0
551	ODPISY	0	1 548	0	3 996	6 420	0	0	0
558	Tvorba oprav.položiek PČ	159	0	0	0	1 606	0	0	0
568	Ostatné náklady	0	0	0	0	0	0	0	0
<b>Náklady spolu</b>		<b>85 628</b>	<b>153 789</b>	<b>84 787</b>	<b>746 538</b>	<b>376 939</b>	<b>51 902</b>	<b>95 052</b>	<b>73 091</b>
<i>Servisné náklady (Riaditeľstvo) +</i>		<i>9 250</i>	<i>16 613</i>	<i>9 159</i>	<i>80 643</i>	<i>40 718</i>	<i>5 607</i>	<i>10 268</i>	<i>7 895</i>
<b>Hospodársky výsledok</b>		<b>-4 247</b>	<b>-6 349</b>	<b>-1 724</b>	<b>86 578</b>	<b>-4 739</b>	<b>1 290</b>	<b>-7 615</b>	<b>-3 760</b>

## Pohyb a zloženie klientov

	Stav klientov			Pohlavie		Vek			
	31.12.2023	Pribudlo/ ubudlo	31.12.2025	Muži	ženy	do 18 rokov	18 – 62 rokov	nad 62 rokov	
Denné centrum č. 1	112	+2	114	20	94	0	3	111	
Denné centrum č. 2	54		54	5	49	0	0	54	
Denné centrum č. 3	72	-5	67	8	59	0	0	67	
Denné centrum ZPO	73	-2	71	31	40	0	2	69	
Detské jasle	8	-2	6	2	4	6	0	0	
COS Narcisová	2		2	0	2	0	0	2	
DOS V.Šrobára	35	-21	14	3	11	0	0	14	
Domov sociál. služieb	11	+6	17	11	6	4	13	0	
KC - nocľaháreň	17		17	11	6	0	14	3	
KC - útulok	10		10	10		0	8	2	
KC - NDC	44	+158	202	173	29	1	60	17	
Terénna opatr. služba	63	+3	66	17	49	0	5	61	
Zariadenie pre seniorov	20	-2	18	4	14	0	0	18	
<b>Spolu</b>	<b>521</b>	<b>+169</b>	<b>-32</b>	<b>658</b>	<b>293</b>	<b>359</b>	<b>11</b>	<b>105</b>	<b>419</b>

## 8. Zapojenie OSS do projektov

### Národný projekt Terénna sociálna práca a komunitné centrá

Predmetom uzatvorenej zmluvy o spolupráci je odborná pomoc a poskytnutie NFP vo výške ceny práce 3 zamestnancov Nízkoprahového denného centra a časti nákladov na prevádzku zariadenia. NP BOKKÚ sa realizoval od 01.01.2020 do 31.07.2023. N tento projekt plynulo naviazal NP TSPKC, ktorý sa realizuje od 01.08.2023 do 30.06.2026.



### Národný projekt Podpora poskytovania komunitných a kvalitných sociálnych služieb

Cieľom projektu je podporiť sociálne začlenenie prijímateľov sociálnych služieb a ich uplatnenie na trhu práce prostredníctvom zvyšovania kvality služieb, podpory transformácie zariadení a využívania inovatívnych prístupov. Trvanie projektu 9/2024 až 11/2028.



### Národný projekt Podpora opatrovateľskej služby

Projekt je zameraný na zabezpečenie lepšej dostupnosti opatrovateľskej služby, podporu sociálneho začlenenia zraniteľných osôb v ich prirodzenom prostredí prostredníctvom dostupnejšej terénnej sociálnej služby a zabezpečenie dodatočných personálnych kapacít v dlhodobej starostlivosti o osoby odkázané na pomoc inej osoby. Trvanie projektu 07/2023 až 04/2027.



### Potravinová a/ alebo základná materiálna pomoc

Cieľom národného projektu je zabezpečiť pomoc a podporu skupinám obyvateľov postihnutých materiálnou a potravinovou depriváciou, vrátane detí a zmierniť extrémne formy chudoby s najväčším vplyvom na sociálne vylúčenie, ako sú strata bývania, chudoba detí, potravinová a materiálna deprivácia. Trvanie projektu 11/2023 až 10/2028.

Trvanie: 11/2023 - 10/2028

Celkový rozpočet: 63 525 556,00 EUR

Financovanie zo strany EÚ: 57 173 000,40 EUR

**Potravinová a/ alebo základná materiálna pomoc**

Cieľom národného projektu Poskytovanie potravinovej a/alebo základnej materiálnej pomoci najzraniteľnejším osobám je zabezpečiť pomoc a podporu skupinám obyvateľov s najväčším vplyvom na sociálne vylúčenie, ako sú strata bývania, chudoba detí a potravinová a materiálna deprivácia.

## 9. NAŠI SPONZORI

Úprimná vďaka patrí všetkým priaznivcom a sponzorom, ktorí nás v roku 2025 podporili. Ich podpora je pre nás významnou pomocou pri rozvoji našej činnosti a skvalitňovaní poskytovaných služieb.

**Andráši Róbert Ing.**, Šaľa  
**Bartišková Mária**, Šaľa  
**Bereczová Mária**, Šaľa  
**Belický Jozef Mgr.**, Šaľa  
**Bilkoví manž.**, Šaľa  
**Budaiová Monika**, Šaľa  
**DOPA servis, Pačka Robert**, Jesenského 7, Šaľa  
**Gáľlová Valéria**, Šaľa  
**Gajdová Anna**, Šaľa  
**Ištvánová Mária**, Šaľa  
**Jurigová Helena**, Šaľa  
**Lehocká Danica Dr.PhD**, Šaľa  
**Likoví manželia**, Bratislava  
**Melišoví manželia**, Šaľa  
**Prachároví manž.**, Šaľa  
**Ráczová Margita**, Šaľa  
**Reháková Helena**, Šaľa  
**Roganský Ladislav**, Bratislava  
**Selešiová Mária**, Šaľa  
**Szalaiová Ludmila**, Šaľa  
**Szócsová Alžbeta**, Šaľa  
**Šišákoví manželia**, Šaľa  
**Tóthová Alžbeta**, Šaľa  
**Takáčová Eva**, Šaľa  
**Tólgyesi Róbert**, Šaľa  
**Varsányiová Rozália**, Šaľa  
**Zimmermannová Katarína**, Šaľa

**Reštaurácia Biely Sumec**, ul. Kráľovská č.33, Šaľa  
**manželie Miklošovi**, Šaľa

**GATTO s.r.o**, Sama Chalupku 2519/24, 927 01 Šaľa  
**Iveta Hučková**, Šaľa- Veča  
**Ján Rácz**, Šaľa

**Mgr. Lucia Szabová a Vladimír Szabó**, Šaľa- Veča  
**Mgr. Ildikó Jarošová**  
**Miloš Rehák**  
**JUDr. Anna Torišková**  
Autoservis- **Autobox**

**Budaiová Monika**, Mgr., Šaľa  
**Gyrfásová Helena**, Horná Kráľová  
**Kaufland – Hypermarket**, SNP 1, Šaľa  
**Mountfield Nitra**, Chrenovská 30/A, Nitra  
**OZ MAM**, L. Novomeského 9, Šaľa

**OZ PALMA**, Kráľová nad Váhom 220  
**Projekt Šalianský anjel – Jana Zlatá**, Šaľa  
**Rodičia klientov DSS KORY**  
**SALAMON Internet, s.r.o.**, Partizánska 18, Šaľa  
**Stavebné bytové družstvo**, Hlboká 926/1, Šaľa  
**Tím Kraj Nitra – Združenie kandidátov Nitrianskeho kraja**, Inovecká 527/28, 949 01 Nitra  
– v zastúpení **Ingrid Kántorová**  
**Tölgyesi Róbert**, Šaľa

**Silvia Benyíková**, Tvrdošovce  
**Denné centrum č. 1**, Horná 11, Šaľa  
**Denné centrum č.2**, Kráľovská 792/35, Šaľa  
**Koľko lásky o.z.**

**Kaufland - Hypermarket**, SNP 1, Šaľa  
**Rodičia detí z Detských jasí Lienka**

**Andráši Peter, Ing.**, Šaľa-Veča  
**Andráši Róbert, Ing.**, Šaľa  
**Cirkevný zbor ECAV Diakovce**, Hlavná 776, Diakovce  
**Cukráreň Tropicana, p. Kilacsková**, Dolná 524/1, Šaľa  
**DC 3**, Klub dôchodcov, Šaľa  
**DSS Kory**, zamestnanci, prijímatelia a rodičia  
**Kučeríková Mariana**, Šaľa  
**Katolícka jednota Slovenska, E. Vöröšová**, Partizánska 2, Šaľa  
**Kožuch Ondrej, Reštaurácia DOMINO**, SNP 1306, Šaľa  
**LIA drogéria**, Vlčanská 560, Šaľa  
**Materská škola, Ul. 8.mája**, Šaľa  
**Materská škola, Okružná**, Šaľa  
**Morovič Alexander**, Kráľová nad Váhom  
**Mrázik Štefan**, Horný Jatov  
**MENERT, s r.o.**, Hlboká 3, Šaľa  
**Optika Patrícia**, Hollého 9, Šaľa-Veča,  
**OZ Optima Status Šaľa**, Štúrova 834/1, 927 01 Šaľa  
**Palinkášová Zuzana**, Šaľa  
**Pohostinstvo Malina**, Šoporňa  
**Reštaurácia Nitranka**, Šalianska 729, Trnovec nad Váhom  
**Stavmat Stavebniny s.r.o.**, P. Pázmaňa 10, 927 01 ŠAľa  
**Takáčová Erika**, Vlčany  
**TESCO STORES SR, a.s.**, Cesta na Senec 2  
**Zamestnanci Mestského úradu**, Námestie Svätej Trojice 7, Šaľa  
**ZŠ s Materskou školou, Bernolákova ulica**, Šaľa Veča  
**ZŠ J.C. Hronského**, Krátka 2, 92701 Šaľa

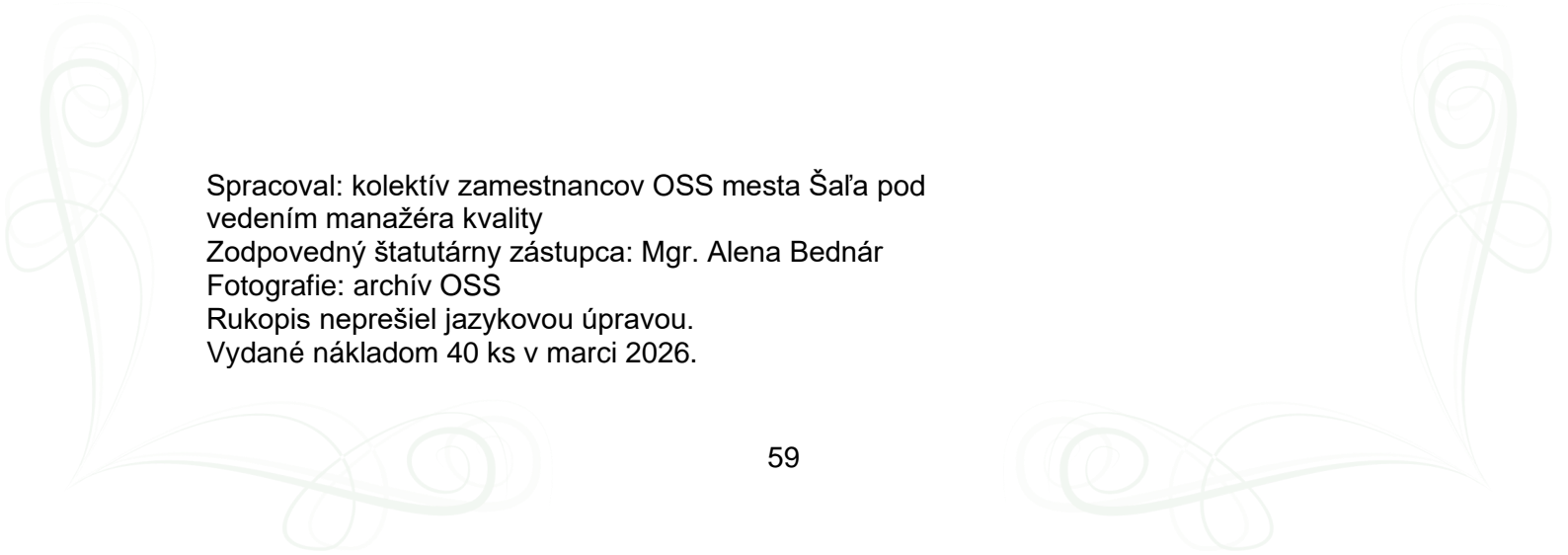

Spracoval: kolektív zamestnancov OSS mesta Šaľa pod  
vedením manažéra kvality  
Zodpovedný štatutárny zástupca: Mgr. Alena Bednár  
Fotografie: archív OSS  
Rukopis neprešiel jazykovou úpravou.  
Vydané nákladom 40 ks v marci 2026.